

ภาคผนวก ก
คู่มือการใช้งานระบบ

คู่มือการใช้งานสำหรับเว็บไซต์แอปพลิเคชันสำหรับบริหารจัดการข้อมูลสารสนเทศ

ภายใน กรณีศึกษา ศูนย์การจัดการศึกษาพิเศษ (จอมทอง)

วิธีการติดตั้ง FileZilla สำหรับ Windows

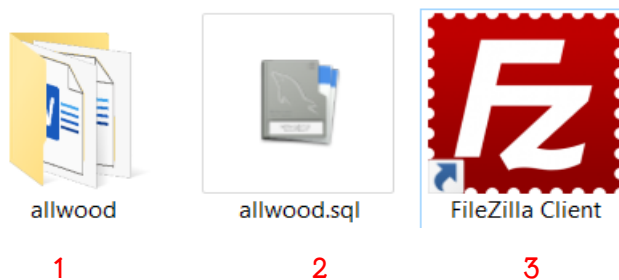

ภาพที่ ก.1 เมื่อเปิดแผ่น DVD ขึ้นมาจะพบมีทั้งหมด 3 ไฟล์ ได้แก่ หมายเลขที่ 1 คือไฟล์โปรแกรมทั้งหมด หมายเลขที่ 2 ไฟล์ติดตั้งโปรแกรม FileZilla หมายเลขที่ 3 ไฟล์ฐานข้อมูลทั้งหมด

- ทำการดับเบิลคลิกที่ไฟล์ที่เปิดมา

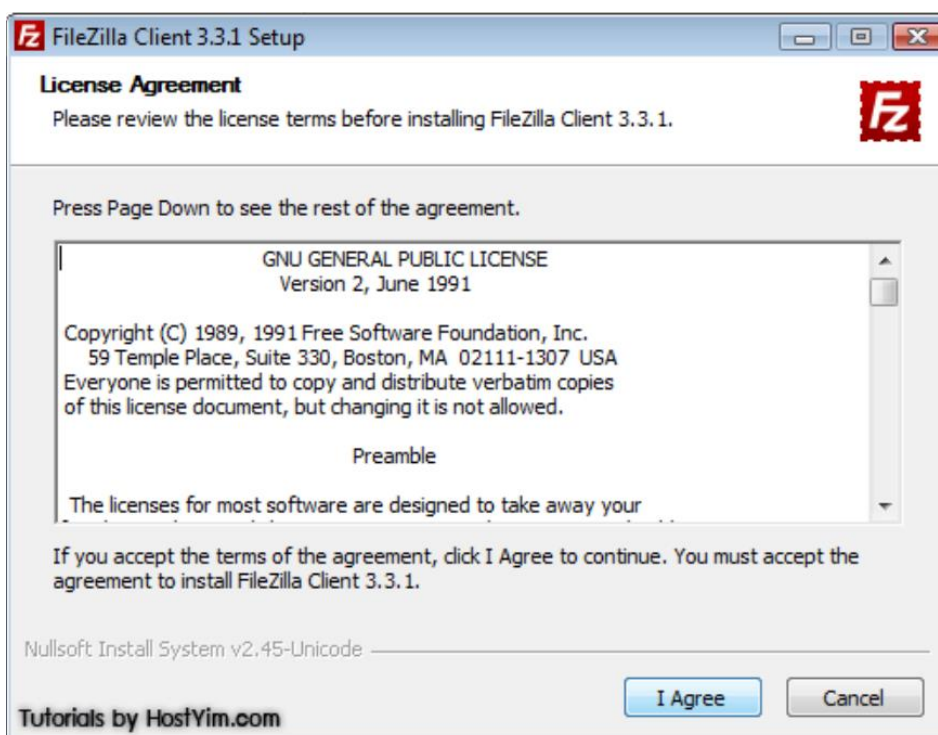

ภาพที่ ก.2 แสดงถึงขั้นตอนที่ 1 หน้าต่างโปรแกรม FileZilla แล้วกดปุ่ม “I Agree”

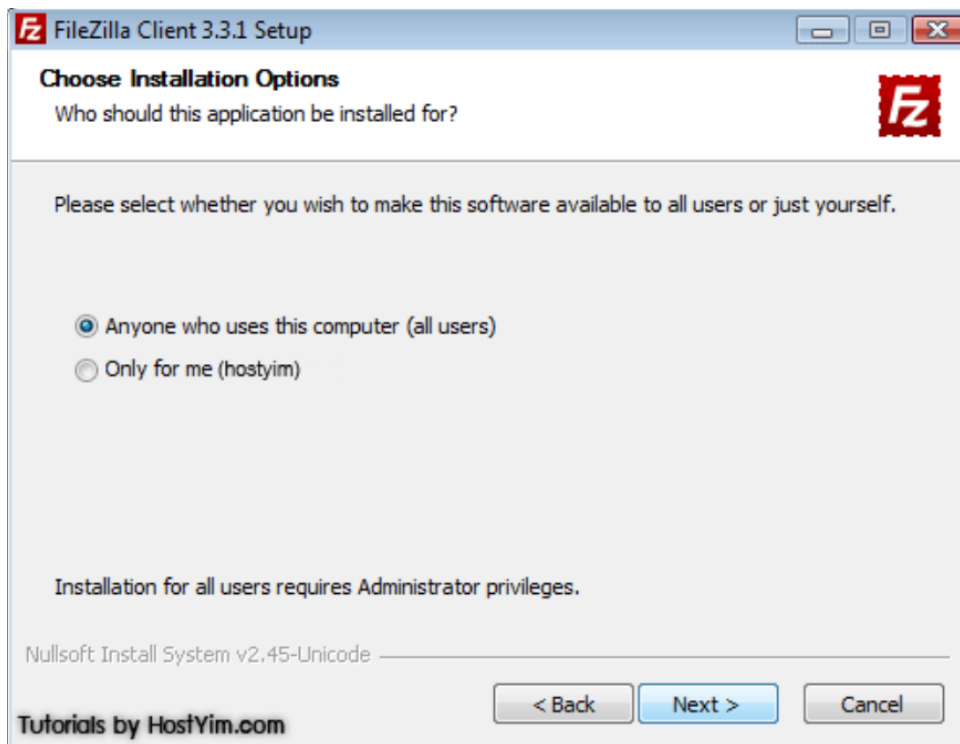

ภาพที่ ก.3 จากนั้นให้เลือกที่ Anyone who use this computer (all user) จากนั้นให้คลิกที่ปุ่ม “Next”

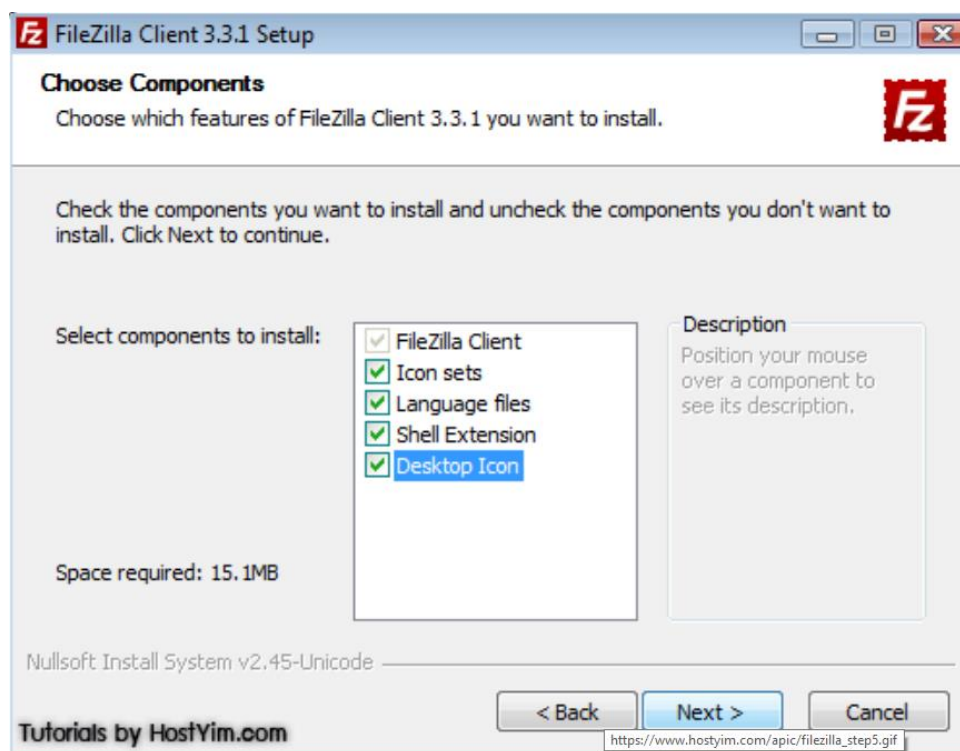

ภาพที่ ก.4 ให้เลือกทุกอันตามภาพ จากนั้นให้คลิกที่ปุ่ม “Next”

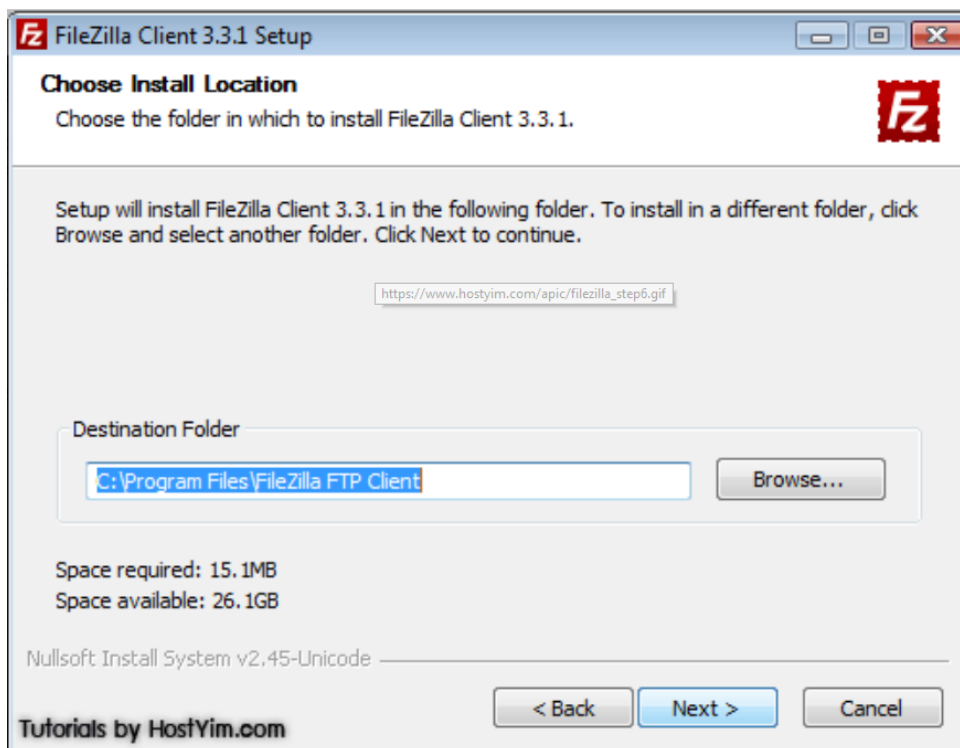

ภาพที่ ก.5 ให้เลือกตำแหน่งที่ต้องการติดตั้ง หรือจะไม่ต้องเลือกก็ได้ โปรแกรมเลือกมาให้อยู่แล้ว หลังจากนั้นให้คลิกที่ปุ่ม “Next”

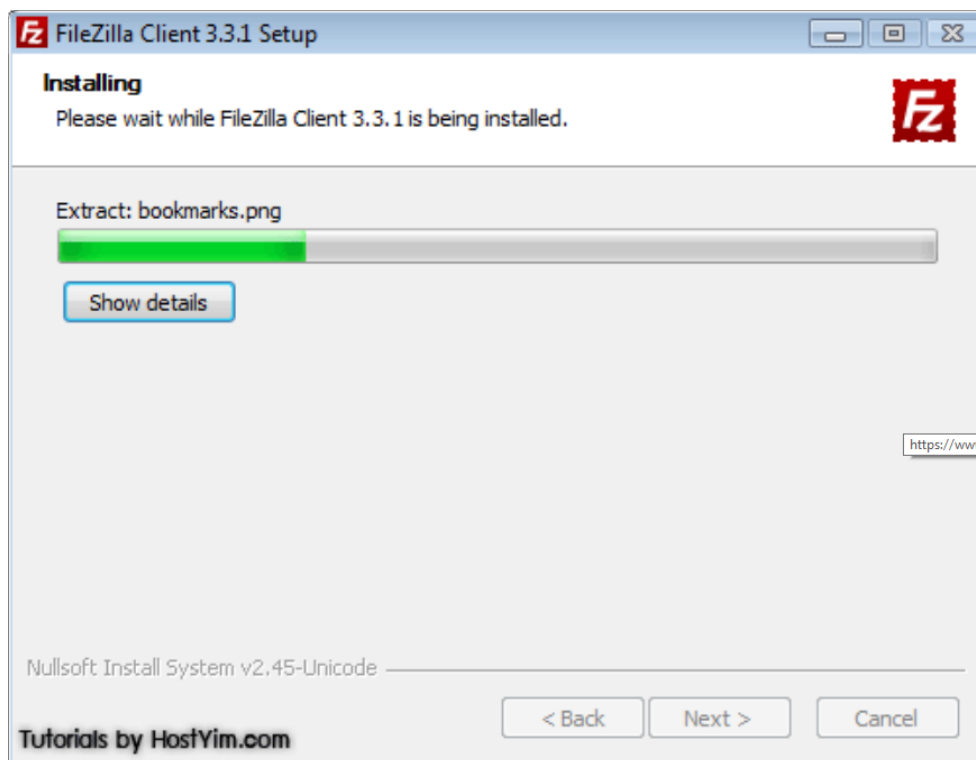

ภาพที่ ก.6 จากนั้นให้คลิกที่ปุ่ม “Install” รอจนการติดตั้งเสร็จสมบูรณ์

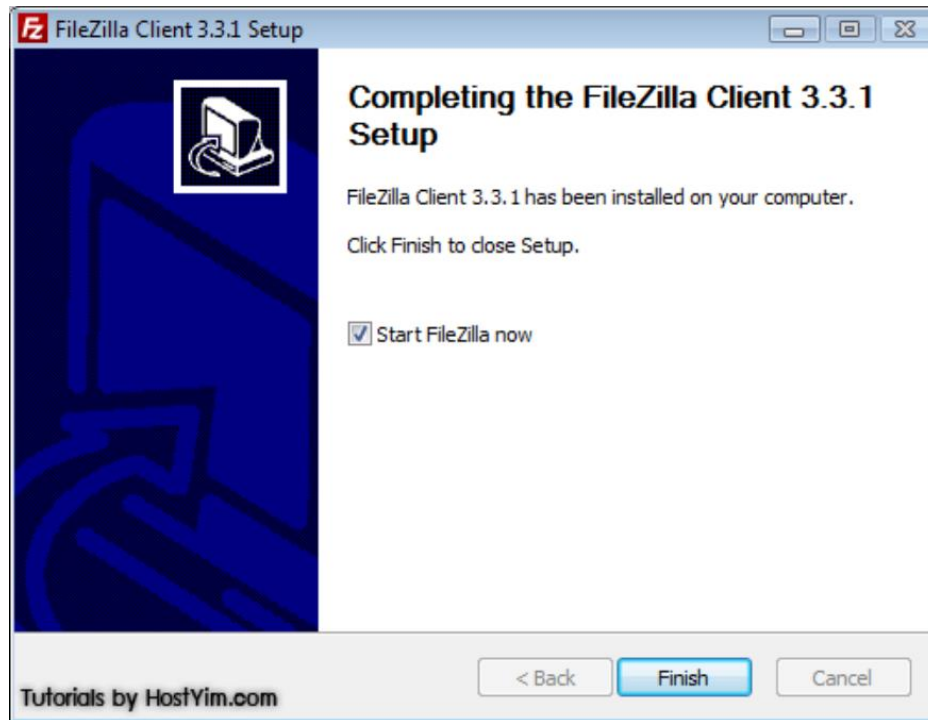

ภาพที่ ก.7 เมื่อการติดตั้งเสร็จเรียบร้อยแล้วจะได้ดังภาพด้านล่างนี้ จากนั้นให้คลิกที่ปุ่ม “Finish”

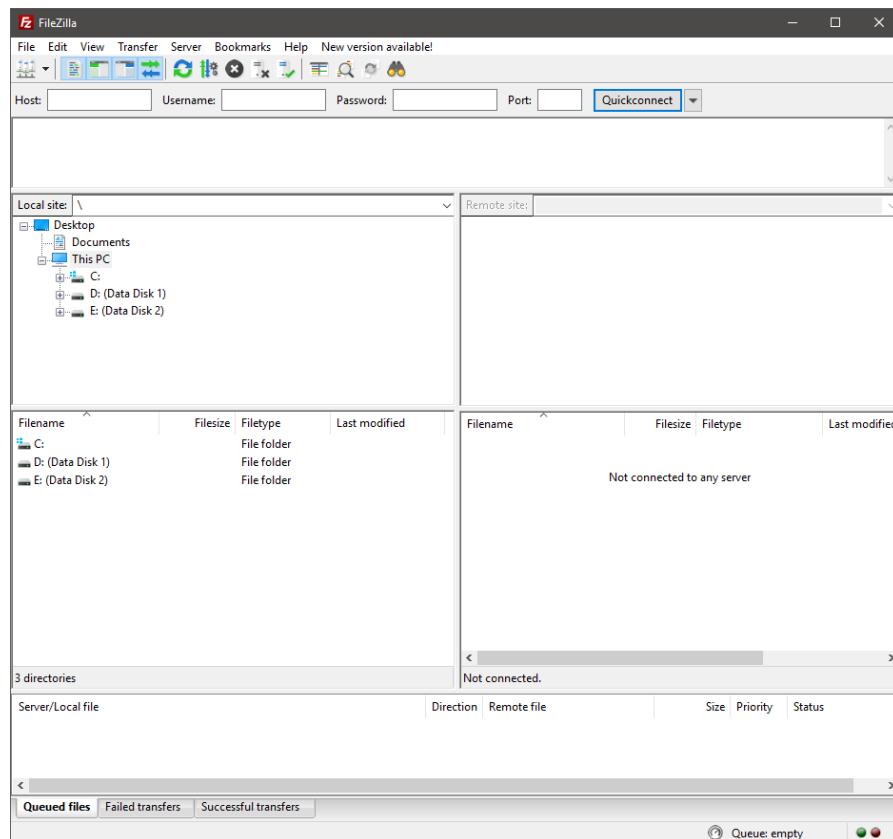

ภาพที่ ก.8 เมื่อเปิดโปรแกรมแล้ว จะได้ดังรูปภาพนี้

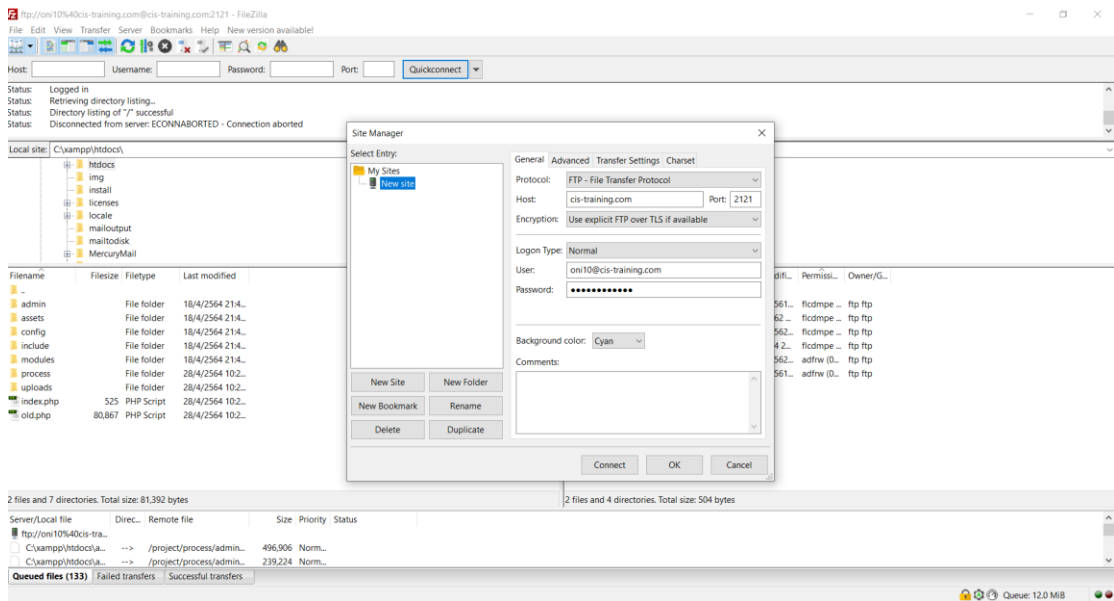

ภาพที่ ก.9 ให้ทำการเชื่อมต่อ Server ที่ให้บริการดังนี้

- โสตส์ ให้กรอกข้อมูลชื่อเว็บไซต์ของเรา cis-project.online พอร์ต 2121
- Server Type เลือก FTP File Transfer Protocol
- Logon Type ให้เลือก Normal
- Username และ Password ได้จากที่ลงทะเบียนชื่อโฮสต์ตั้งไว้

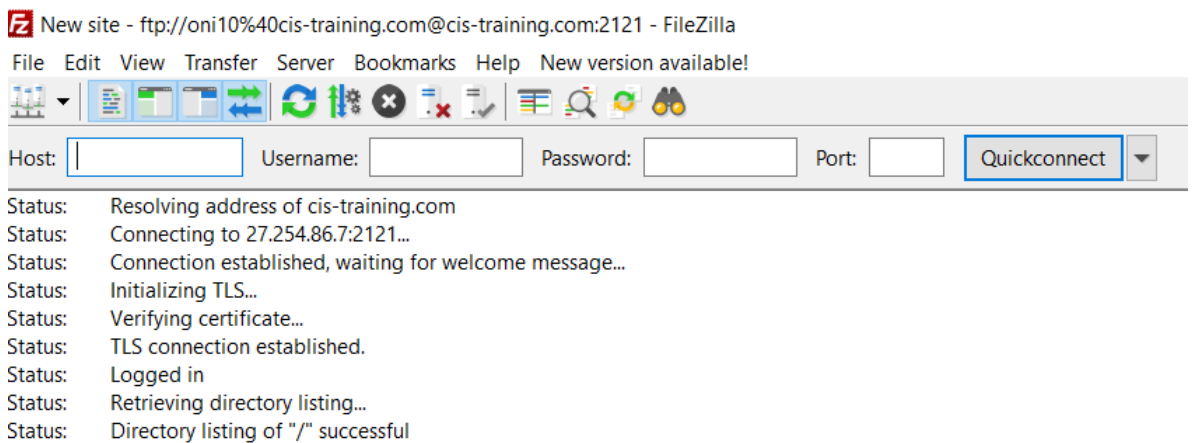

ภาพที่ ก.10 จากนั้นมีการแสดงสถานการณ์เชื่อมต่อเว็บ Server สำเร็จ

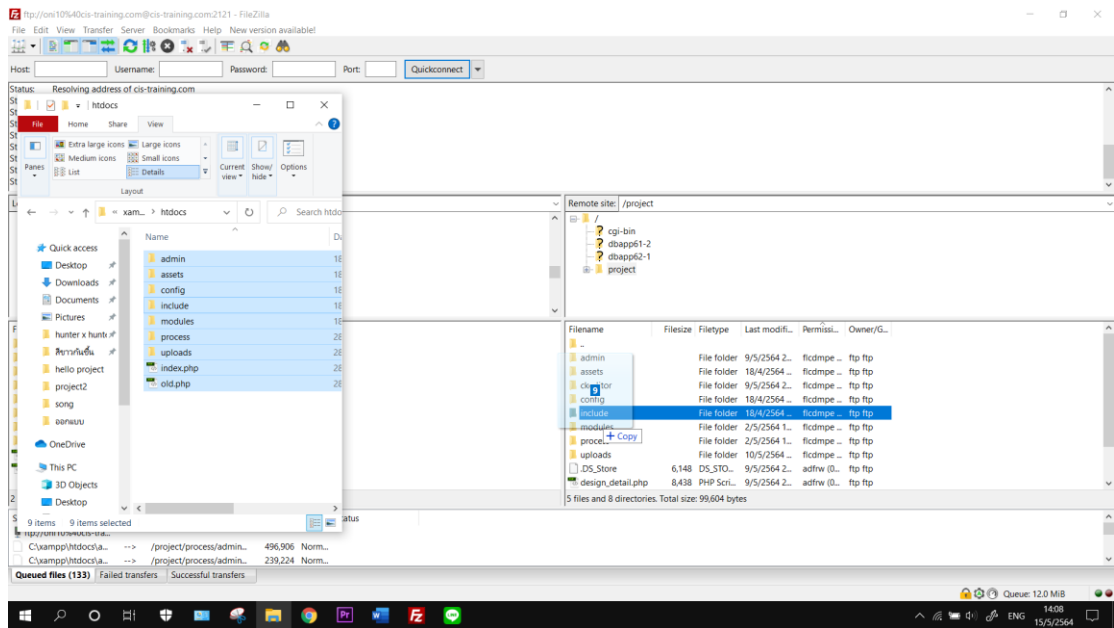

ภาพที่ ก.11 จากนั้นลากไฟล์ในโฟลเดอร์ของโปรแกรมทั้งหมด ไปยังโปรแกรม FileZilla

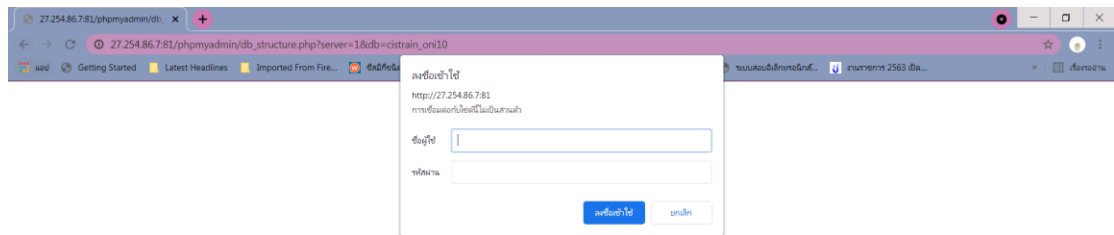

ภาพที่ ก.12 ลงชื่อเข้าใช้เว็บ <http://27.254.86.7:81/phpmyadmin/> เพื่อจัดการฐานข้อมูล

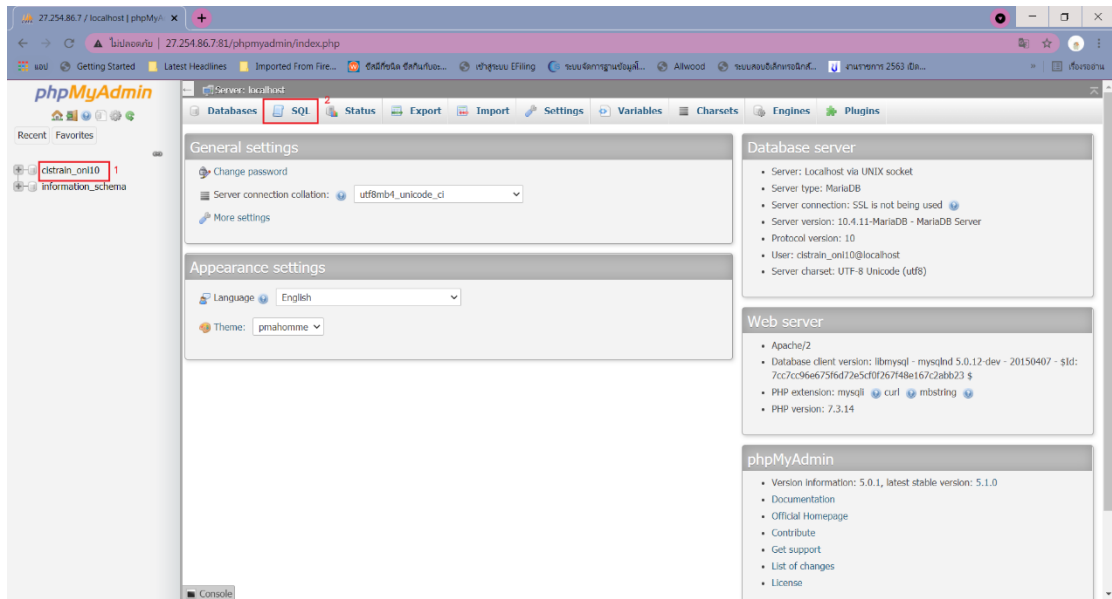

ภาพที่ ก.13 จากนั้นให้เลือกตามลำดับ

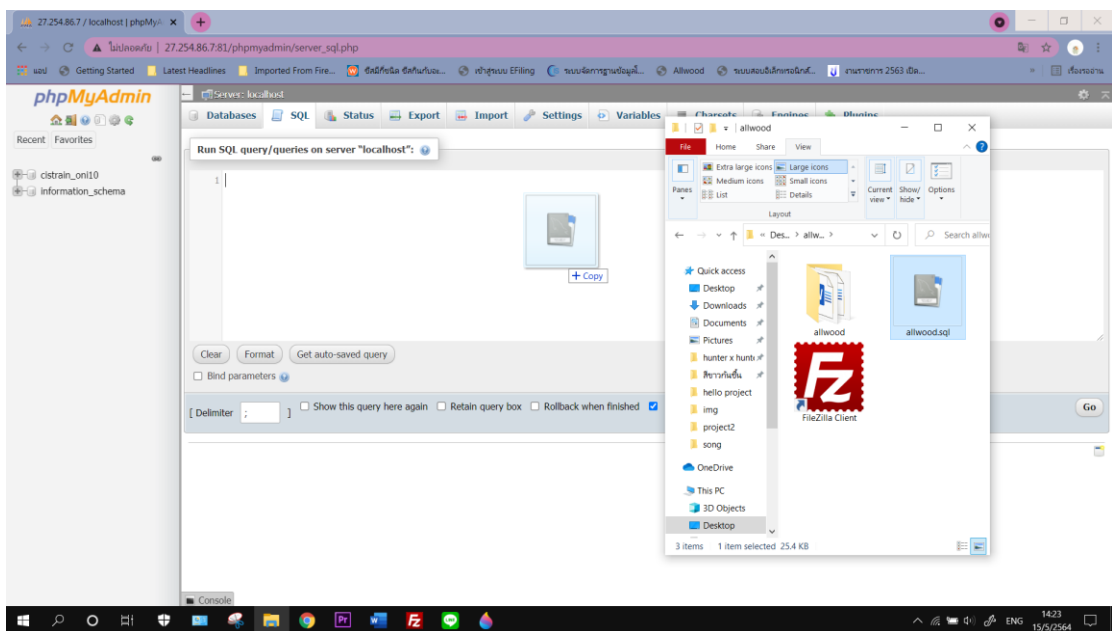

ภาพที่ ก.14 ลากไฟล์ sql ที่เตรียมไว้ มาวางลงในช่อง query

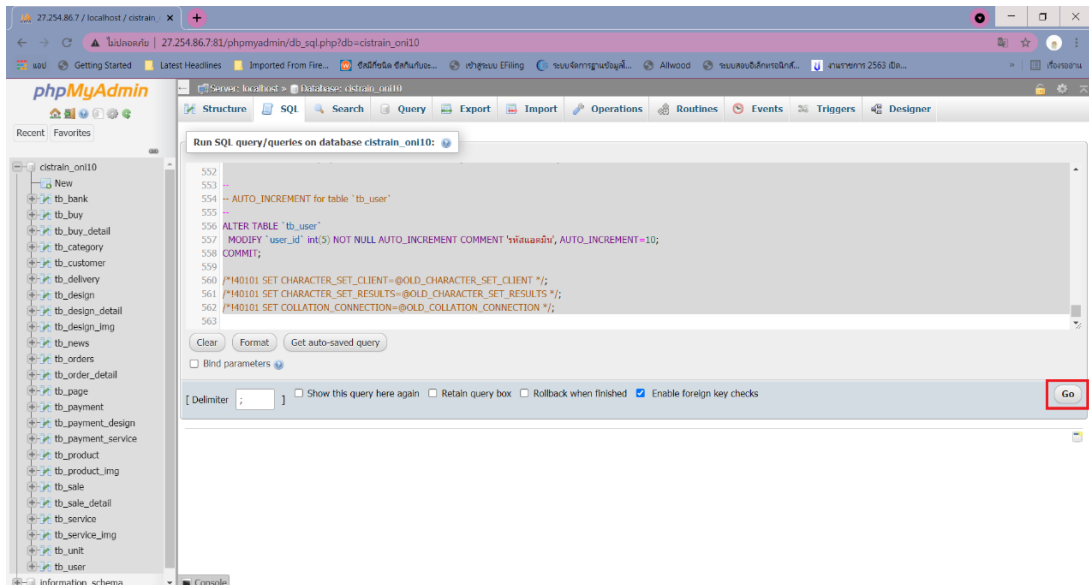

ภาพที่ ก.15 กดปุ่ม Go ฐานข้อมูลจะทำการสร้างตารางทางด้านซ้ายมือ และลอง Refresh หน้าเว็บอีกครั้ง

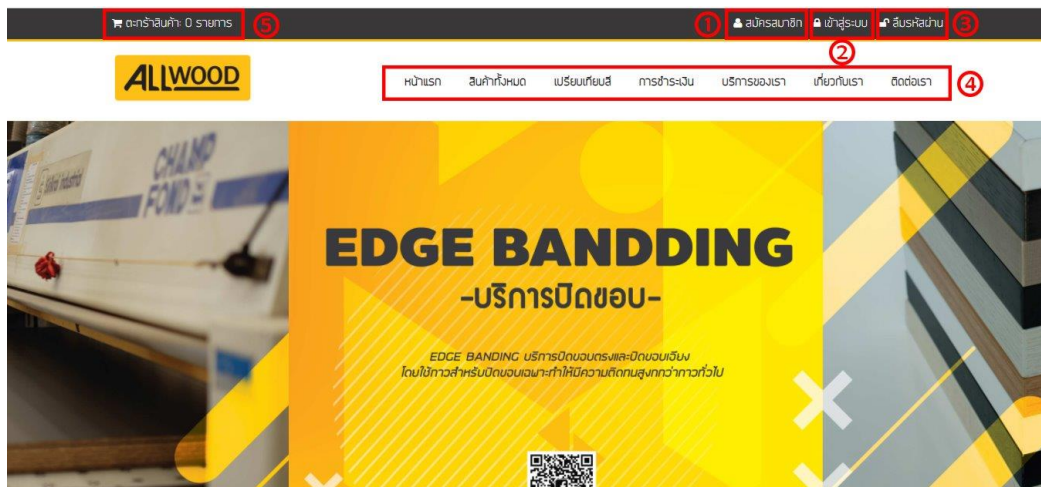

ภาพที่ ก.16 หน้าจอหน้าแรก สำหรับผู้ใช้งานทั่วไป

หน้าจอหน้าแรก สำหรับผู้ใช้งานทั่วไป ประกอบด้วยส่วนต่างๆ ดังนี้

หมายเลข 1 เมนูสมัครสมาชิก สามารถสมัครสมาชิกเพื่อเข้าใช้งาน

หมายเลข 2 เมนูเข้าสู่ระบบ สามารถเข้าสู่ระบบเพื่อเข้าใช้งานหรือบริการต่างๆ

หมายเลข 3 เมนูลิ้มรสผ่าน สามารถกรอกอีเมลเพื่อส่งคำขอรหัสผ่านไปทางอีเมล

หมายเลข 4 เมนู สามารถดูรายละเอียดเกี่ยวกับหน้าแรก สินค้าทั้งหมด เปรียบเทียบสี การชำระเงิน บริการของเรา เกี่ยวกับเรา ติดต่อเรา

หมายเลข 5 เมนูตะกร้าสินค้า สามารถดูรายละเอียดสินค้าที่ได้ทำการเลือกซื้อ

ภาพที่ ก.17 หน้าจอสมัครสมาชิก สำหรับผู้ใช้งานทั่วไป

ผู้ใช้งานทั่วไปสามารถสมัครสมาชิก บนเว็บไซต์ได้ ซึ่งประกอบด้วยส่วนต่างๆ ดังนี้
 หมายเลข 1 กรอกข้อมูลส่วนตัว อีเมล เบอร์โทร ที่อยู่ ชื่อผู้ใช้งาน รหัสผ่าน
 หมายเลข 2 ปุ่มสำหรับ ยืนยันการลงทะเบียน สมัครสมาชิก

ภาพที่ ก.18 หน้าจอเข้าสู่ระบบ สำหรับสมาชิก

สมาชิกสามารถเข้าสู่ระบบ บนเว็บไซต์ ซึ่งประกอบด้วยส่วนต่างๆ ดังนี้
 หมายเลข 1 กรอกชื่อผู้ใช้งาน และรหัสผ่าน
 หมายเลข 2 ปุ่มสำหรับ ยืนยันเข้าสู่ระบบ



ภาพที่ ก.19 หน้าจอสมัครรหัสผ่าน สำหรับสมาชิก

สมาชิกสามารถกรอกอีเมลเมื่อสมัครรหัสผ่าน เพื่อส่งคำขอรหัสผ่านไปทางอีเมลซึ่งประกอบด้วยส่วนต่างๆ ดังนี้

หมายเลข 1 กรอกอีเมล

หมายเลข 2 ปุ่มสำหรับ ยืนยันการส่งคำขอ

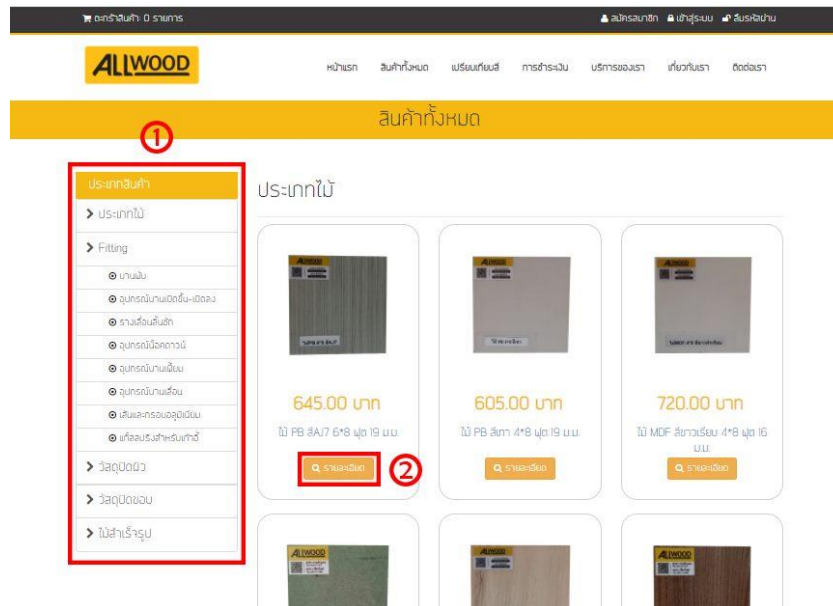

ภาพที่ ก.20 หน้าจอสินค้าทั้งหมด สำหรับผู้ใช้งานทั่วไปและสมาชิก

ผู้ใช้งานทั่วไปและสมาชิกสามารถดูหน้าจอประเภทสินค้าทั้งหมดและรายละเอียดสินค้าซึ่งประกอบด้วยส่วนต่างๆ ดังนี้

หมายเลข 1 ประเภทสินค้า มีประเภทไม้ fitting วัสดุปิดผิว วัสดุปิดขอบ ไม้
สำเร็จรูป

หมายเลข 2 ปุ่มสำหรับหยิบสินค้าที่ต้องการใส่ตะกร้า

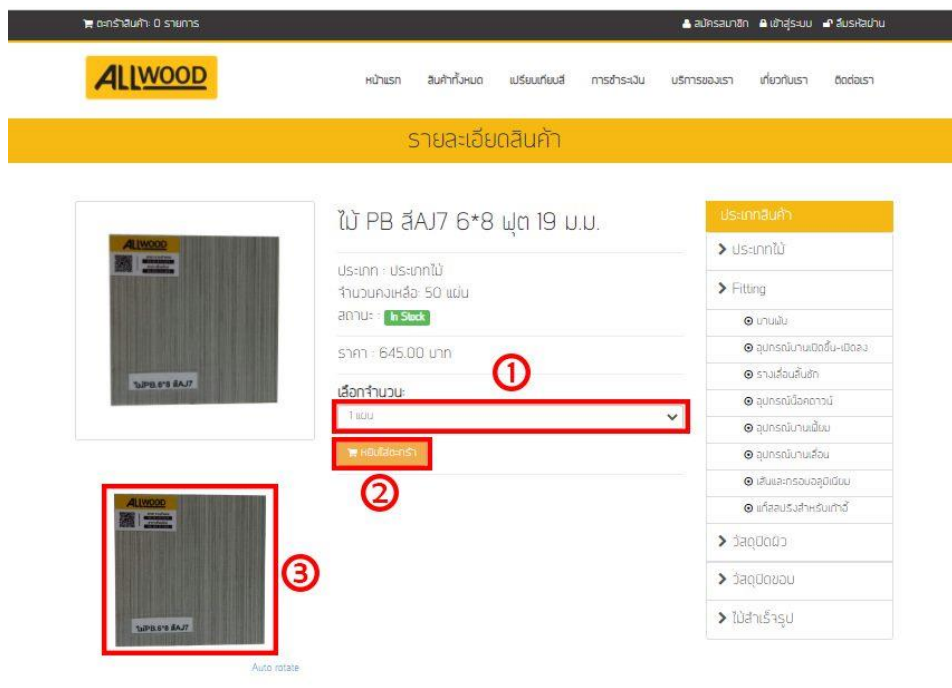

ภาพที่ ก.21 หน้าจอรายละเอียดสินค้า สำหรับผู้ใช้งานทั่วไปและสมาชิก

ผู้ใช้งานทั่วไปและสมาชิกสามารถดูรายละเอียดสินค้าที่ต้องดูหรือเลือกซื้อสินค้า พร้อมทั้งสามารถดูสินค้าเป็น 3 มิติ ซึ่งประกอบด้วยส่วนต่างๆ ดังนี้

หมายเลข 1 เลือกจำนวนสินค้าที่ต้องการเลือกซื้อ

หมายเลข 2 ปุ่มสำหรับหยิบสินค้าที่ต้องการใส่ตะกร้า

หมายเลข 3 รูปสินค้าในรูปแบบ 3 มิติ สามารถหมุนสินค้าดูได้รอบด้าน

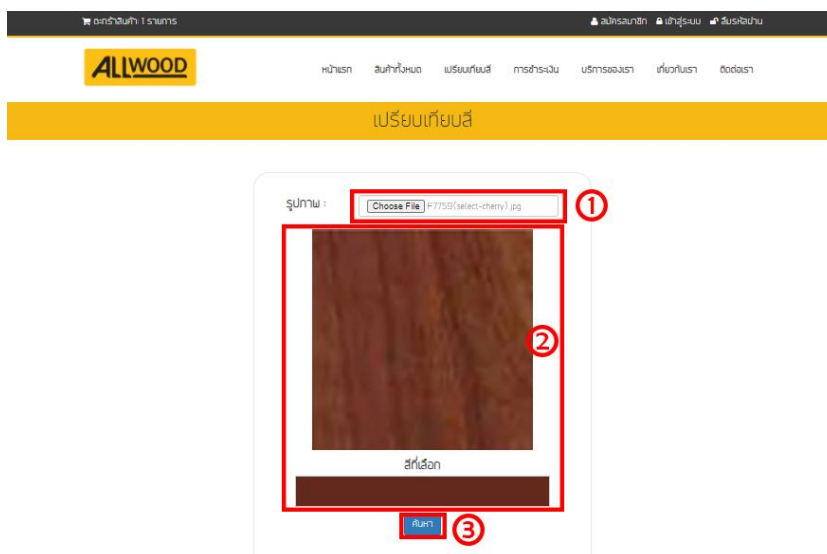

ภาพที่ ก.22 หน้าจอเปรียบเทียบสี สำหรับผู้ใช้งานทั่วไปและสมาชิก

ผู้ใช้งานทั่วไปและสมาชิกสามารถเปรียบเทียบสีสินค้าที่ต้องการดู ซึ่งประกอบด้วยส่วนต่างๆ ดังนี้

หมายเลข 1 เลือกรูปภาพที่ต้องการเปรียบเทียบสี

หมายเลข 2 สีที่ต้องการเปรียบเทียบ

หมายเลข 3 ปุ่มสำหรับค้นหาสีที่ต้องการเปรียบเทียบ

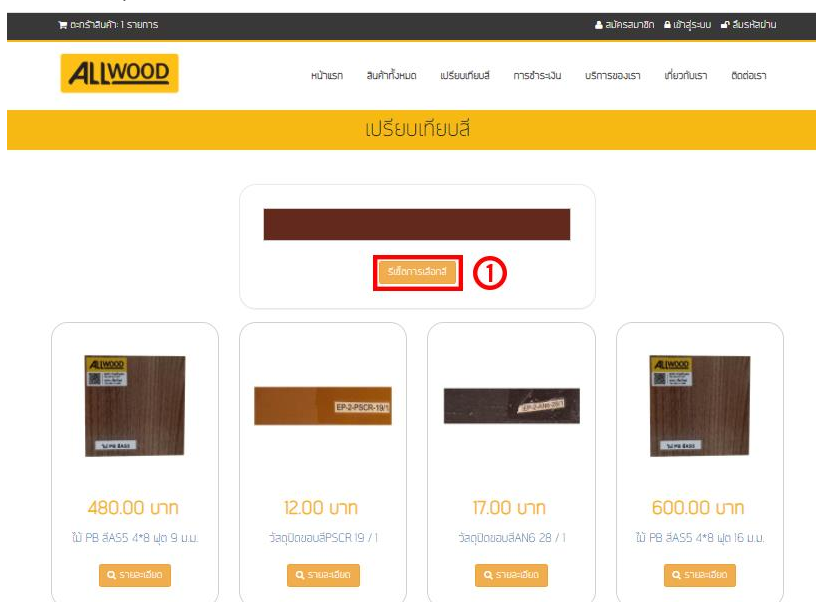

ภาพที่ ก.23 หน้าจอรีเซิร์ชเปรียบเทียบสี สำหรับผู้ใช้งานทั่วไปและสมาชิก

ผู้ใช้งานทั่วไปและสมาชิกสามารถรีเซิร์ชเปรียบเทียบสีสินค้า ซึ่งประกอบด้วยส่วนต่างๆ ดังนี้

หมายเลข 1 ปุ่มสำหรับรีเซิร์ชสี

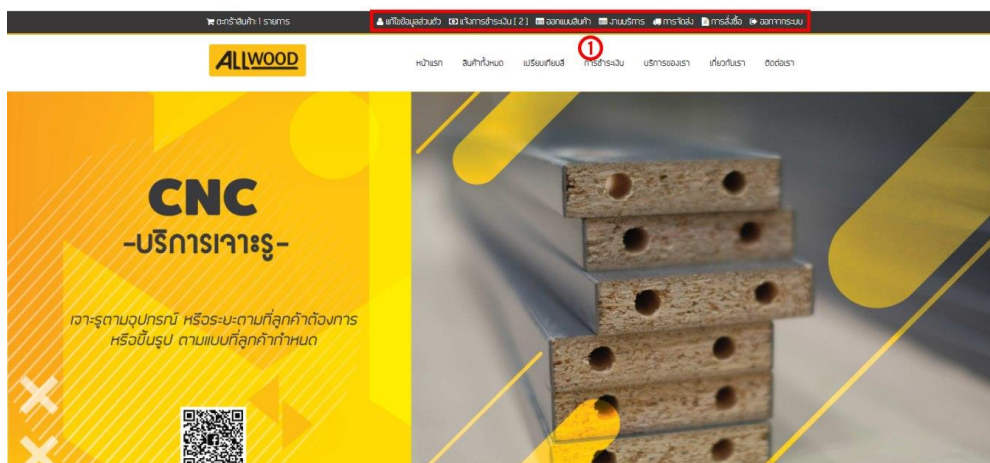

ภาพที่ ก.24 หน้าจอหน้าแรก สำหรับสมาชิก

หน้าจอหน้าแรก สำหรับสมาชิก ประกอบด้วยส่วนต่างๆ ดังนี้

หมายเลข 1 เมนูต่างๆของสมาชิก มี เมนูแก้ไขข้อมูลส่วนตัว เมนูแจ้งการชำระเงิน เมนู ออกแบบสินค้า เมนูงานบริการ เมนูการจัดส่ง เมนูการสั่งซื้อ เมนูออกจากระบบ

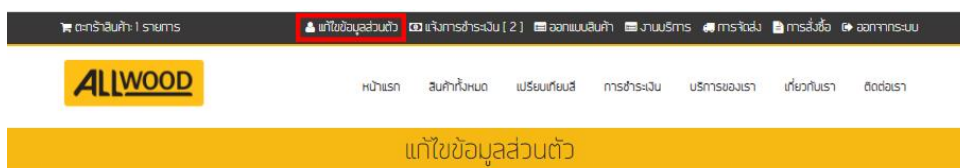

ข้อมูลส่วนบุคคล

ชื่อ :	<input type="text" value="papontae"/>
นามสกุล :	<input type="text" value="intawichai"/>
อีเมล :	<input type="text" value="papontaeync@gmail.com"/>
เบอร์โทร :	<input type="text" value="099972456"/>
ที่อยู่ :	<input type="text" value="เชียงใหม่"/>
ชื่อผู้ใช้งาน :	<input type="text" value="opus"/>
รหัสผ่าน :	<input type="password" value=""/>

ภาพที่ ก.25 หน้าจอแก้ไขข้อมูลส่วนตัว สำหรับสมาชิก

สมาชิกสามารถแก้ไขข้อมูลส่วนตัว และรหัสผ่าน ประกอบด้วยส่วนต่างๆ ดังนี้

หมายเลข 1 แก้ไขข้อมูลส่วนตัว อีเมล เบอร์โทร ที่อยู่ รหัสผ่าน และชื่อผู้ใช้งานมา สามารถแก้ไขได้

หมายเลข 2 ปุ่มสำหรับยืนยันการแก้ไขข้อมูลส่วนตัว

#	รายการ	ราคารวม	สถานะ	หมายเหตุ	ประเภท	แจ้งชำระหนี้
1	เลขที่ 000007 วันที่ 3 เม.ย. 2564, 10:05 น.	3,951.00	รอดรอจ่าย		ส่งชื่อสินค้า	ชำระหนี้ ยกเลิก
2	เลขที่ 000005 วันที่ 18 เม.ย. 2564, 20:04 น.	760.00	รอดรอจ่าย		ส่งชื่อสินค้า	ชำระหนี้ ยกเลิก
3	ชื่อ test วันที่ 9 เม.ย. 2564, 21:07 น.	3,000.00	รอดรอจ่าย		อาวแบบสินค้า	ชำระหนี้ ชำระหนี้ ยกเลิก
4	ชื่อ กู้อีช่า วันที่ 13 เม.ย. 2564, 21:14 น.	1,500.00	รอดรอจ่าย	16 เม.	อาวแบบสินค้า	ชำระหนี้ ชำระหนี้ ยกเลิก

ภาพที่ ก.26 หน้าจอแจ้งการชำระหนี้ สำหรับสมาชิก

สมาชิกสามารถดูรายละเอียดรายการที่ต้องชำระหนี้ ประกอบด้วยส่วนต่างๆ ดังนี้

หมายเลข 1 ปุ่มสำหรับดูรายละเอียด

หมายเลข 2 ปุ่มสำหรับยืนยันการชำระหนี้

หมายเลข 3 ปุ่มสำหรับยกเลิกสินค้า

ภาพที่ ก.27 หน้าจอฟอร์มแจ้งการชำระหนี้ สำหรับสมาชิก

สมาชิกสามารถกรอกรายละเอียดต่างๆที่เกี่ยวข้องกับการชำระหนี้ ประกอบด้วยส่วนต่างๆ ดังนี้

หมายเลข 1 กรอกรณาคำที่โอน วันที่โอน เวลาที่โอน จำนวนเงิน พร้อมแนบหลักฐานการโอนเป็นสลิปการโอนของธนาคาร

หมายเลข 2 ปุ่มสำหรับยืนยันการแจ้งชำระหนี้

หมายเลข 3 ปุ่มสำหรับรีเซ็ตการแจ้งชำระหนี้

การออกแบบของท่อน้ำทั้งหมด

ลำดับ	สมาชิก	วันที่	ราคาประเมิน	หมายเหตุ	สถานะ	จัดการ
1	สินค้า - ไล่ จำนวน : 1 รายละเอียด : -	10 เม.ย. 2564, 13:58 น.	6,000		กำลังดำเนินการ	รายละเอียด

ภาพที่ ก.28 หน้าจอ ออกแบบสินค้า สำหรับสมาชิก

สมาชิกสามารถดูการออกแบบสินค้าทั้งหมด ประกอบด้วยส่วนต่างๆ ดังนี้

หมายเลข 1 ปุ่มสำหรับเพิ่มออกแบบสินค้า

หมายเลข 2 ปุ่มสำหรับดูรายละเอียดการออกแบบสินค้า

ฟอร์มออกแบบสินค้า

ชื่อสินค้า : กรุณากรอกชื่อ

จำนวน :

รายละเอียด : กรุณากรอกชื่อ

รูปภาพ : No file chosen

- อินเทอร์เน็ตสูงสุด 20 ทาน
- ขนาดสกุล .jpg เท่านั้น
- ใช้งานได้เป็นท่อน้ำขนาด 1.2.3 ตามลำดับ

ออกแบบสินค้า

ภาพที่ ก.29 หน้าจอฟอร์มออกแบบสินค้า สำหรับสมาชิก

สมาชิกสามารถกรอกรายละเอียดต่างๆที่ของการออกแบบสินค้า ประกอบด้วยส่วนต่างๆ ดังนี้
หมายเลข 1 กรอกชื่อสินค้า จำนวนที่ต้องการทำ รายละเอียดการออกแบบ ใส่รูปภาพที่ต้องการให้ออกแบบ

หมายเลข 2 ปุ่มสำหรับยืนยันการออกแบบสินค้า

ภาพที่ 1

ออกแบบสินค้า
(บริษัทรวมไม้ ภายใต้แบรนด์ All Wood)

บริษัท รวมไม้ จำกัด (เชียงใหม่) 224 หมู่ที่ 10
ตำบลสายใต้ อำเภอสายใต้ เชียงใหม่ 50140 โทรศัพท์ 06-311-1662

เลขการ ออกแบบ	1
วันที่	9 พ.ค. 2564, 21:07 น.

ลูกค้า คุณ สมใจดี ชื่นแก้ว เบอร์โทร 0924814711
 สินค้า 1882 จำนวน 2
 รายละเอียด รายการ
 สถานะ อนุมัติเงิน ราคาประเมิน 3,000.00
 หมายเลข 123456789

สินค้าที่ใช้

สินค้า	ราคา	จำนวน	รวม
ไม้ MDF สีขาวเรียบ 4*8 หนา 16 มม.	720 บาท	3 แผ่น	2,160.00 บาท
ไม้ PB 0*8 หนา สีและลวดลายสีทรีวู้ด 16 มม.	1100 บาท	2 แผ่น	2,200.00 บาท
รวมสิ้น			4,360.00 บาท
ราคาประเมิน			3,000.00 บาท

ภาพที่ ก.30 หน้าจอรายงานการออกแบบสินค้า สำหรับสมาชิก

สมาชิกสามารถดูรายละเอียดต่างๆของการออกแบบสินค้า ประกอบด้วยส่วนต่างๆ ดังนี้
 หมายเลข 1 ปุ่มสำหรับสั่งพิมพ์รายงานการออกแบบสินค้า

🏠 หน้าแรก
🔍 ค้นหา

งานบริการ

งานบริการของท่านทั้งหมด

1
+ งานบริการ

ลำดับ	รายการ	วันที่	ราคาประเมิน	หมายเลข	สถานะ	จัดการ
1	สินค้า : ไม้ PB สี SA9 6*8 หนา 16 มม. บริการ : เจ้า : จำนวน : 1 รายละเอียด : -	10 พ.ค. 2564, 14:09 น.	3,000		กำลังดำเนินการ	รายละเอียด 2

ภาพที่ ก.31 หน้าจางานบริการ สำหรับสมาชิก

สมาชิกสามารถดูงานบริการสินค้าทั้งหมด ประกอบด้วยส่วนต่างๆ ดังนี้
 หมายเลข 1 ปุ่มสำหรับเพิ่มงานบริการ
 หมายเลข 2 ปุ่มสำหรับดูรายละเอียดงานบริการ

ภาพที่ ก.32 หน้าจอฟอรมงานบริการ สำหรับสมาชิก

สมาชิกสามารถกรอกรายละเอียดต่างๆของงานบริการ ประกอบด้วยส่วนต่างๆ ดังนี้
 หมายเลข 1 กรอกชื่อสินค้า บริการที่ต้องการใช้(เจาะ ตัด ปิดผิว ปิดขอบ) จำนวนที่ต้องการทำ รายละเอียดงานบริการ ใส่รูปภาพที่ต้องการของงานบริการ
 หมายเลข 2 ปุ่มสำหรับยืนยันงานบริการ

ภาพที่ ก.33 หน้าจอรายงาน งานบริการ สำหรับสมาชิก

สมาชิกสามารถดูรายละเอียดต่างๆของงานบริการ ประกอบด้วยส่วนต่างๆ ดังนี้
 หมายเลข 1 ปุ่มสำหรับสั่งพิมพ์รายงาน งานบริการ

ในสั่งซื้อของท่านที่จัดส่งแล้วทั้งหมด

ลำดับ	สมาชิก	วันที่สั่งซื้อ	ราคารวม	Tracking	จัดส่งที่	วันที่คาดว่าจะถึง	จัดการ
1	papontee intawichai	18 เม.ย. 2564, 19:41 น.	1,240	21231231344234	papontee intawichai , เชียงใหม่	22 เม.ย. 2564	จัดการ

ภาพที่ ก.34 หน้าจอสถานะการจัดส่ง สำหรับสมาชิก

สมาชิกสามารถดูรายละเอียดต่างๆของสถานะการจัดส่ง ประกอบด้วยส่วนต่างๆ ดังนี้
หมายเลข 1 ปุ่มสำหรับดูรายละเอียดการสั่งซื้อสินค้า

ในสั่งซื้อของท่านทั้งหมด

#	เลขที่สั่งซื้อ	ราคารวม	วันที่	สถานะ	หมายเหตุ	จัดการ
1	000001	1,240.00	18 เม.ย. 2564, 19:41 น.	จัดส่งแล้ว		ดูรายละเอียด

ภาพที่ ก.35 หน้าจอประวัติการสั่งซื้อสินค้า สำหรับสมาชิก

สมาชิกสามารถดูรายละเอียดต่างๆของสถานะการจัดส่ง ประกอบด้วยส่วนต่างๆ ดังนี้
หมายเลข 1 ปุ่มสำหรับดูรายละเอียดการสั่งซื้อสินค้า

พิมพ์ใบสั่งซื้อ

1

ใบสั่งซื้อสินค้า
(บริษัทรวมไม้ กายใต้แบรนด์ All Wood)

บริษัท รวมไม้ จำกัด (เชียงใหม่) 224 หมู่ที่10
ตำบลสารภี อำเภอสารภี เชียงใหม่ 50140 โทรศัพท์ 05-311-1692

เลขการสั่งซื้อ	000001
วันที่	18 เม.ย. 2564, 19:41 น.

ชื่อผู้ซื้อ คุณ ..rapontee.intawichai.....
เบอร์โทรศัพท์ติดต่อ ..0993712456.....

ชื่อผู้รับ คุณ ..rapontee.intawichai.....
ที่อยู่/ช่องทางการส่ง ..เชียงใหม่.....

สินค้า	ราคา	จำนวน	รวม
ไม้ MDF เปลือย 4'6 ๗๓ 9 ม.ม.	230 บาท	2 แผ่น	460.00 บาท
รวม		2	460.00 บาท
รวมเงิน			460.00 บาท

ภาพที่ ก.36 หน้าจอรายงานใบสั่งซื้อสินค้า สำหรับสมาชิก

สมาชิกสามารถดูรายละเอียดต่างๆของใบสั่งซื้อสินค้า ประกอบด้วยส่วนต่างๆ ดังนี้
หมายเลข 1 ปุ่มสำหรับสั่งพิมพ์รายงานใบสั่งซื้อสินค้า



สำหรับเจ้าหน้าที่ **1**

ชื่อผู้ใช้งาน 👤

รหัสผ่าน 🔍

เข้าสู่ระบบ

2

ภาพที่ ก.37 หน้าจอเข้าสู่ระบบ สำหรับเจ้าหน้าที่

เจ้าหน้าที่ที่มีทั้งหมด 4 ระดับ ได้แก่ ผู้จัดการ ผู้ดูแลคลังสินค้า ช่างตัดไม้ พนักงานขาย ประกอบด้วยส่วนต่างๆ ดังนี้

หมายเลข 1 กรอกชื่อผู้งาน และรหัสผ่าน

หมายเลข 2 ปุ่มสำหรับยืนยันการเข้าสู่ระบบ

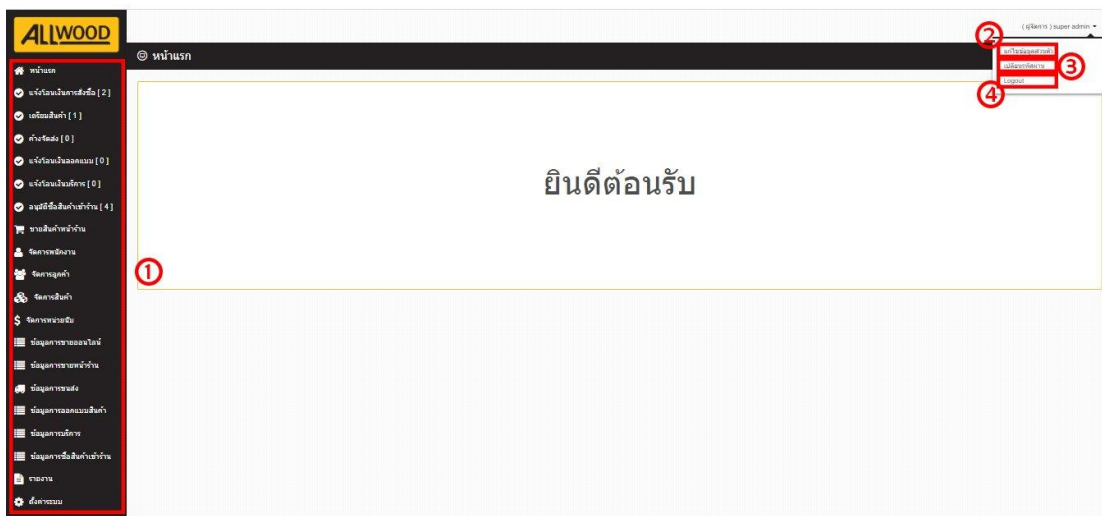

ภาพที่ ก.38 หน้าจอหน้าแรก สำหรับผู้จัดการ

ผู้จัดการสามารถแก้ไขข้อมูลส่วนตัว เปลี่ยนรหัสผ่าน เข้าเมนูต่างๆของผู้จัดการประกอบด้วย ส่วนต่างๆ ดังนี้

หมายเลข 1 เมนูหน้าแรก เมนูแจ้งชำระเงินการสั่งซื้อ เมนูเตรียมสินค้า เมนูค้างจัดส่ง เมนูแจ้งโอนเงินออกแบบ เมนูแจ้งโอนเงินบริการ เมฆอนุมัติซื้อสินค้าเข้าร้าน เมนูขายสินค้าเข้าร้าน เมนูจัดการพนักงาน เมนูจัดการลูกค้า เมนูจัดการสินค้า เมนูจัดการหน่วยนับ เมนูข้อมูลการขายออนไลน์ เมนูข้อมูลการขายหน้าร้าน เมนูข้อมูลการขนส่ง เมนูข้อมูลการออกแบบสินค้า เมนูข้อมูลการบริการ เมนูข้อมูลการบริการ เมนูข้อมูลการซื้อสินค้าเข้าร้าน เมนูรายงาน เมนูตั้งค่าระบบ

หมายเลข 2 เมนูแก้ไขข้อมูลส่วนตัว สามารถกรอกข้อมูลส่วนตัว

หมายเลข 3 เมนูเปลี่ยนรหัสผ่าน สามารถกรอกรหัสผ่านใหม่

หมายเลข 4 เมนูLogout สามารถออกจากระบบ

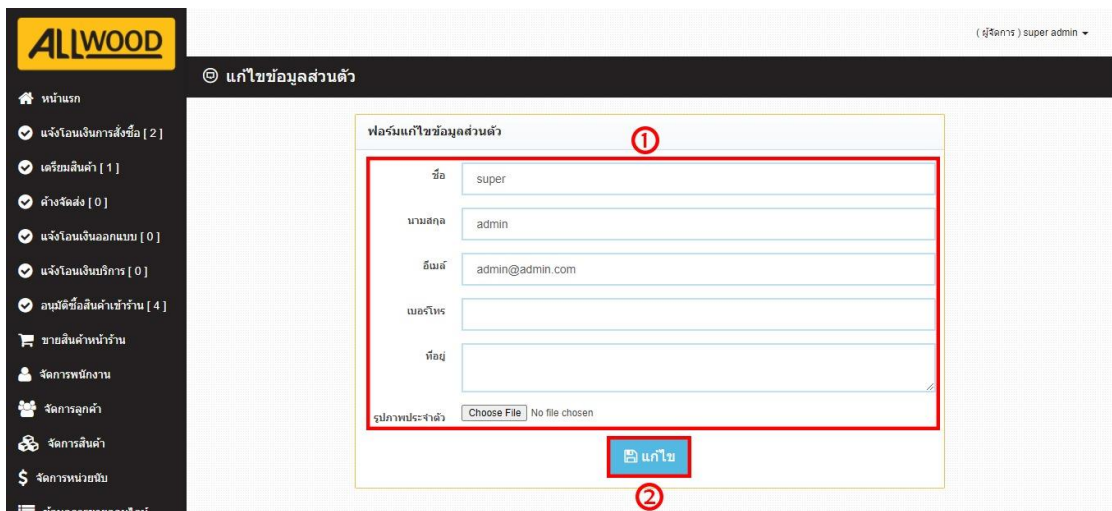

ภาพที่ ก.39 หน้าจอแก้ไขข้อมูลส่วนตัว สำหรับผู้จัดการ

ผู้จัดการสามารถแก้ไขข้อมูลส่วนตัว กรอกข้อมูล ประกอบด้วยส่วนต่างๆ ดังนี้
 หมายเลข 1 แก้ไขข้อมูลส่วนตัว แก้ไขอีเมล กรอกเบอร์โทร กรอกที่อยู่ ใส่รูปภาพประจำตัว

หมายเลข 2 ปุ่มยืนยันการแก้ไขข้อมูลส่วนตัว



ภาพที่ ก.40 หน้าจอฟอร์มเปลี่ยนรหัสผ่าน สำหรับผู้จัดการ

ผู้จัดการสามารถกรอกรหัสผ่านใหม่ประกอบด้วยส่วนต่างๆ ดังนี้

หมายเลข 1 กรอกรหัสผ่านใหม่

หมายเลข 2 ปุ่มยืนยันการเปลี่ยนรหัสผ่านใหม่

หมายเลข 3 ปุ่มปิดหน้าจอ

ภาพที่ ก.41 หน้าจอแจ้งโอนเงินการสั่งซื้อ สำหรับผู้จัดการ

ผู้จัดการสามารถดูรายละเอียดการโอนเงิน และอนุมัติการโอนเงินประกอบด้วยส่วนต่างๆ ดังนี้

หมายเลข 1 สามารถดูหลักฐานการโอนเงิน

หมายเลข 2 ปุ่มรายละเอียดสินค้าที่ต้องการอนุมัติ

หมายเลข 3 ปุ่มอนุมัติการชำระเงิน

หมายเลข 4 ปุ่มไม่อนุมัติการชำระเงิน

ภาพที่ ก.42 หน้าจอเตรียมสินค้า สำหรับผู้จัดการ

ผู้จัดการสามารถดูรายละเอียดการเตรียมสินค้า และอนุมัติพร้อมการจัดส่งประกอบด้วยส่วนต่างๆ ดังนี้

หมายเลข 1 ปุ่มรายละเอียดสินค้าที่พร้อมการจัดส่ง

หมายเลข 2 ปุ่มพร้อมจัดส่งสินค้า

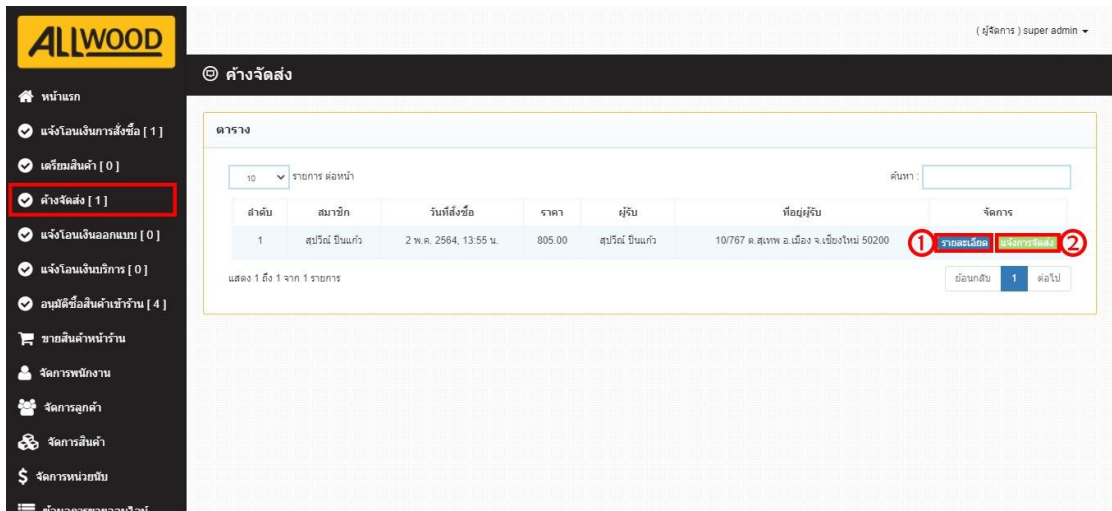

ภาพที่ ก.43 หน้าจอคำสั่งจัดส่ง สำหรับผู้จัดการ

ผู้จัดการสามารถดูรายละเอียดการการจัดส่ง และอนุมัติการจัดส่งประกอบด้วยส่วนต่างๆ ดังนี้
 หมายเลข 1 ปุ่มรายละเอียดสินค้าที่ต้องการจัดส่ง
 หมายเลข 2 ปุ่มพร้อมจัดส่งสินค้า

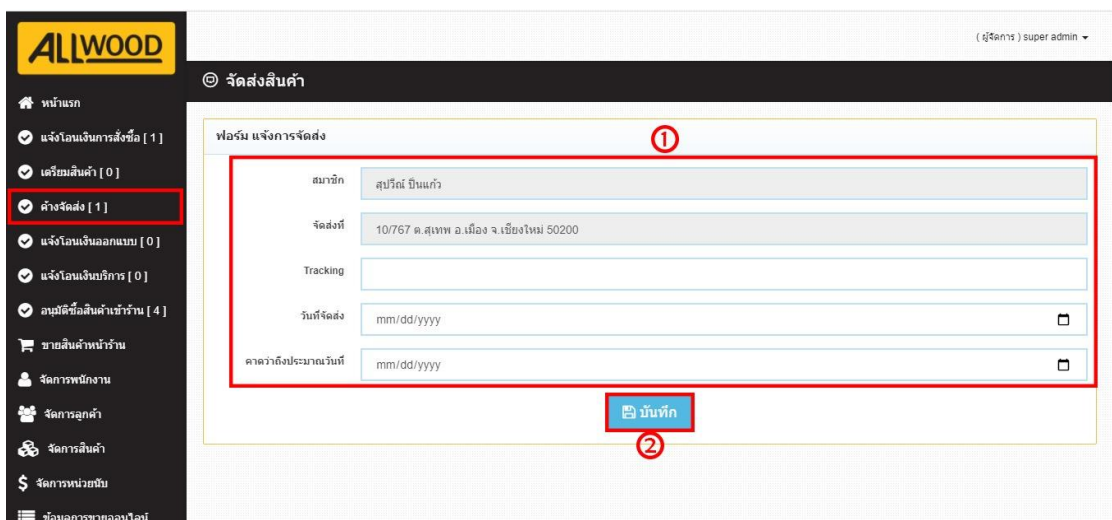

ภาพที่ ก.44 หน้าจอฟอร์มจัดส่งสินค้า สำหรับผู้จัดการ

ผู้จัดการกรอกรายละเอียดการการจัดส่ง ประกอบด้วยส่วนต่างๆ ดังนี้
 หมายเลข 1 กรอกเลขพัสดุที่ต้องการส่ง กรอกวันที่จัดส่ง กรอกวันที่คาดว่าจะถึง
 หมายเลข 2 ปุ่มบันทึกแจ้งการจัดส่งสินค้า

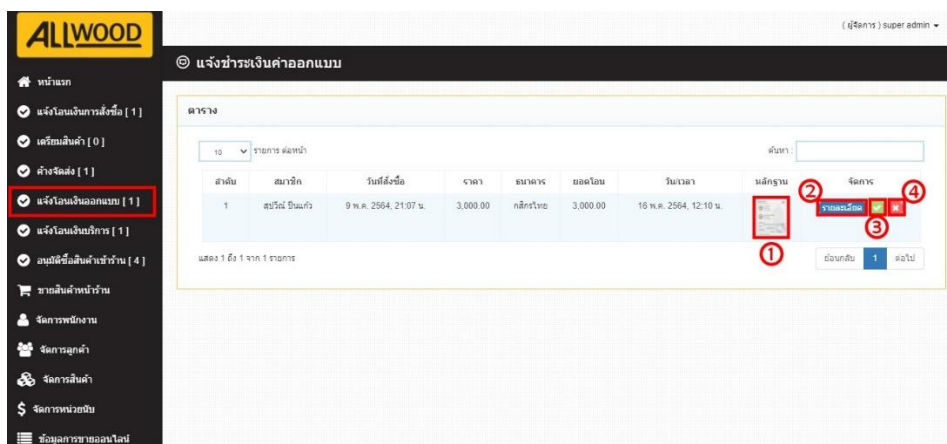

ภาพที่ ก.45 หน้าจอแจ้งชำระเงินค่าออกแบบ สำหรับผู้จัดการ

ผู้จัดการสามารถดูรายละเอียดการออกแบบ และอนุมัติการชำระเงินการออกแบบ ประกอบด้วยส่วนต่างๆ ดังนี้

หมายเลข 1 สามารถดูหลักฐานการโอนเงิน

หมายเลข 2 ปุ่มรายละเอียดสินค้าที่ต้องการอนุมัติ

หมายเลข 3 ปุ่มอนุมัติการชำระเงิน

หมายเลข 4 ปุ่มไม่อนุมัติการชำระเงิน

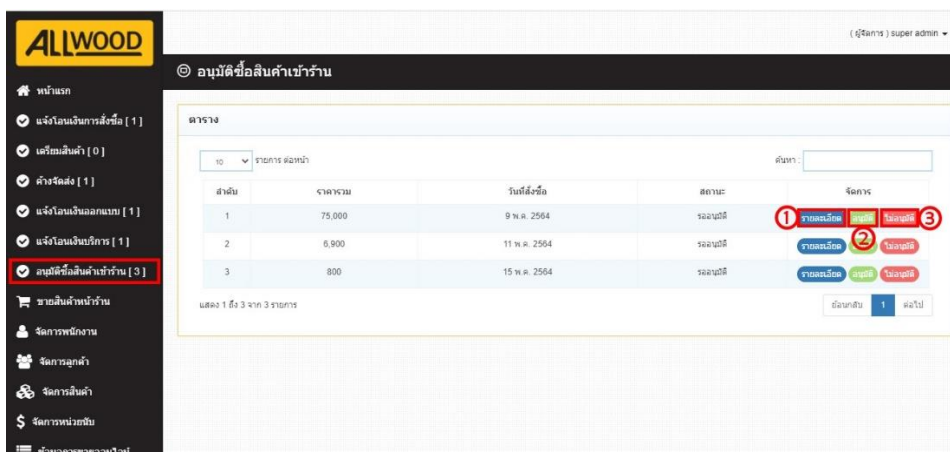

ภาพที่ ก.46 หน้าจออนุมัติซื้อสินค้าเข้าร้าน สำหรับผู้จัดการ

ผู้จัดการสามารถดูรายละเอียดสถานะการอนุมัติซื้อสินค้าเข้าร้าน และอนุมัติการซื้อสินค้าเข้าร้านประกอบด้วยส่วนต่างๆ ดังนี้

หมายเลข 1 ปุ่มรายละเอียดการซื้อสินค้าเข้าร้าน

หมายเลข 2 ปุ่มอนุมัติการซื้อสินค้าเข้าร้าน

หมายเลข 3 ปุ่มไม่อนุมัติการซื้อสินค้าเข้าร้าน

พิมพ์
①

ใบสั่งซื้อสินค้าเข้าร้าน
(บริษัทรวมไม้ ภายใต้แบรนด์ All Wood)

บริษัท รวมไม้ จำกัด (เชียงใหม่) 224 หมู่ที่10
ตำบลสารภี อำเภอสารภี เชียงใหม่ 50140 โทรศัพท์ 05-311-1692

เลขการสั่งซื้อ	7
วันที่	9 พ.ค. 2564

สินค้า	ราคา	จำนวน	รวม
ROMA สี Mocca Walnut (MW)	1500 บาท	50 ตารางเมตร	75,000.00 บาท
รวม		50 ตารางเมตร	75,000.00 บาท
รวมเงิน			75,000.00 บาท

ภาพที่ ก.47 หน้าจอรายงานใบสั่งซื้อสินค้าเข้าร้าน สำหรับผู้จัดการ

ผู้จัดการสามารถดูรายละเอียดต่างๆของใบสั่งซื้อสินค้าเข้าร้าน ประกอบด้วยส่วนต่างๆ ดังนี้
หมายเลข 1 ปุ่มสำหรับสั่งพิมพ์รายงานใบสั่งซื้อสินค้าเข้าร้าน

ALLWOOD (ผู้จัดการ) super admin

◎ ขายสินค้าหน้าร้าน

ค้นหา

เลือกสินค้า ① จำนวน ② + เพิ่ม ③

ที่	รายการสินค้า	จำนวนที่เหลือ	จำนวนที่ต้องสั่งซื้อ	ราคา	ราคารวม	จัดการ
1	ไม้ MDF เปลือย 4*8 พู๓ 9 ม.ม.	46	10	230.00	2,300.00	ลบ ④
ราคารวม					2,300.00 บาท	

บันทึกการขาย ⑤

ภาพที่ ก.48 หน้าจอขายสินค้าหน้าร้าน สำหรับผู้จัดการ

ผู้จัดการเลือกสินค้าที่ได้ขายหน้าร้านแล้วบันทึกการขายสินค้า ประกอบด้วยส่วนต่างๆ ดังนี้
หมายเลข 1 เลือกสินค้าที่ได้ขายหน้าร้าน
หมายเลข 2 กรอกจำนวนที่ได้ขายออกไป
หมายเลข 3 ปุ่มเพิ่มสินค้าที่ขายหน้าร้าน
หมายเลข 4 ปุ่มลบสินค้าที่ที่ขายหน้าร้าน
หมายเลข 5 ปุ่มบันทึกการขายสินค้าที่ขายหน้าร้าน

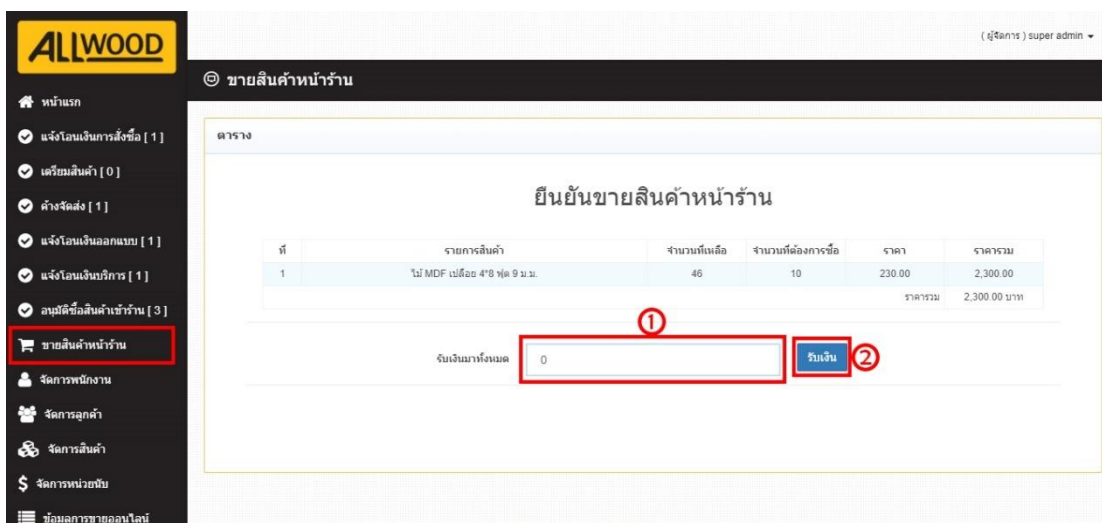

ภาพที่ ก.49 หน้าจอยืนยันขายสินค้าหน้าร้าน สำหรับผู้จัดการ

ผู้จัดการสามารถดูรายละเอียดสินค้าที่ได้ขายหน้าร้านแล้ววันที่กรายได้ ประกอบด้วยส่วนต่างๆ ดังนี้

หมายเลข 1 กรอกจำนวนเงินที่ได้รับ

หมายเลข 2 ปุ่มรับเงินพร้อมบันทึก

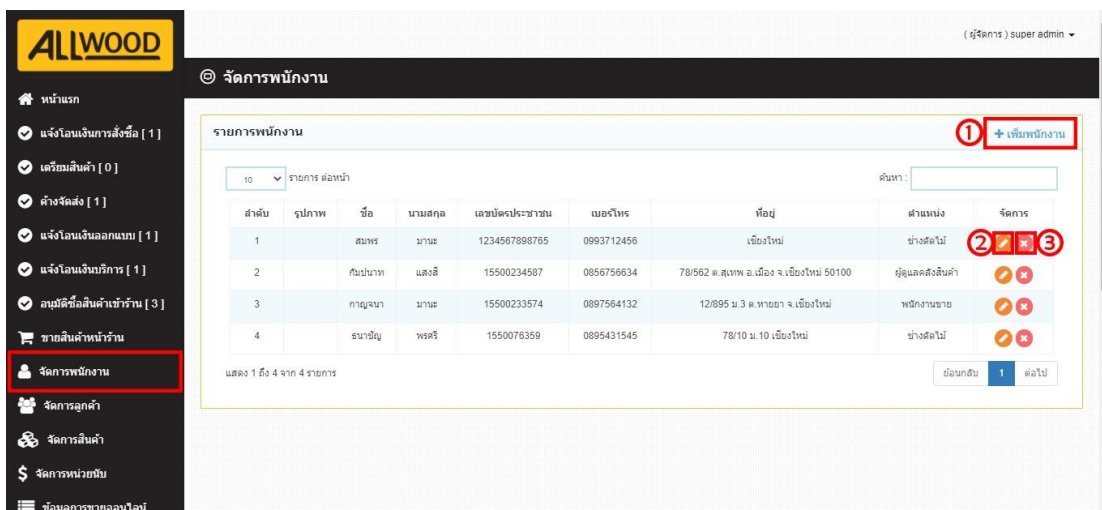

ภาพที่ ก.50 หน้าจอจัดการพนักงาน สำหรับผู้จัดการ

ผู้จัดการสามารถดูรายละเอียดพนักงาน และแก้ไขข้อมูลพนักงาน ประกอบด้วยส่วนต่างๆ ดังนี้

หมายเลข 1 เมฆเพิ่มพนักงาน

หมายเลข 2 ปุ่มแก้ไขข้อมูลพนักงาน

หมายเลข 3 ปุ่มลบข้อมูลพนักงาน

ALLWOOD (ผู้ใช้งาน) super admin

จัดการพนักงาน

ฟอร์มจัดการพนักงาน

ตำแหน่ง: เลือกตำแหน่ง

ชื่อ: _____

นามสกุล: _____

ชื่อผู้ใช้งาน: _____

รหัสผ่าน: _____

เลขบัตรประชาชน: _____

อีเมล: _____

เบอร์โทร: _____

ที่อยู่: _____

รูปถ่ายประจำตัว: (Choose File) No file chosen

บันทึก

ภาพที่ ก.51 หน้าจอฟอร์มจัดการพนักงาน สำหรับผู้จัดการ

ผู้จัดการสามารถเพิ่มข้อมูลพนักงาน ประกอบด้วยส่วนต่างๆ ดังนี้

หมายเลข 1 เลือกตำแหน่งพนักงาน กรอกข้อมูลส่วนตัวของพนักงาน กรอกชื่อผู้ใช้งานพนักงาน กรอกรหัสผ่านพนักงาน กรอกเลขบัตรประจำตัวประชาชนพนักงาน กรอกอีเมล กรอกเบอร์โทร กรอกที่อยู่ ใส่รูปประจำตัวพนักงาน

หมายเลข 2 ปุ่มบันทึกข้อมูล

ALLWOOD (ผู้ใช้งาน) super admin

จัดการพนักงาน

ฟอร์มจัดการพนักงาน

ตำแหน่ง: ช่างเดินไม้

ชื่อ: สมพร

นามสกุล: นานะ

ชื่อผู้ใช้งาน: wood

รหัสผ่าน: ****

เลขบัตรประชาชน: 1234567890765

อีเมล: papontee@gmail.com

เบอร์โทร: 0989712456

ที่อยู่: เชียงใหม่

รูปถ่ายประจำตัว: (Choose File) No file chosen

บันทึก

ภาพที่ ก.52 หน้าจอฟอร์มแก้ไขข้อมูลพนักงาน สำหรับผู้จัดการ

ผู้จัดการสามารถแก้ไขข้อมูลพนักงาน ประกอบด้วยส่วนต่างๆ ดังนี้

หมายเลข 1 เลือกตำแหน่งพนักงาน กรอกข้อมูลส่วนตัวของพนักงาน กรอกชื่อผู้ใช้งานพนักงาน กรอกรหัสผ่านพนักงาน กรอกเลขบัตรประจำตัวประชาชนพนักงาน กรอกอีเมล กรอกเบอร์โทร กรอกที่อยู่ ใส่รูปประจำตัวพนักงาน

หมายเลข 2 ปุ่มบันทึกข้อมูล

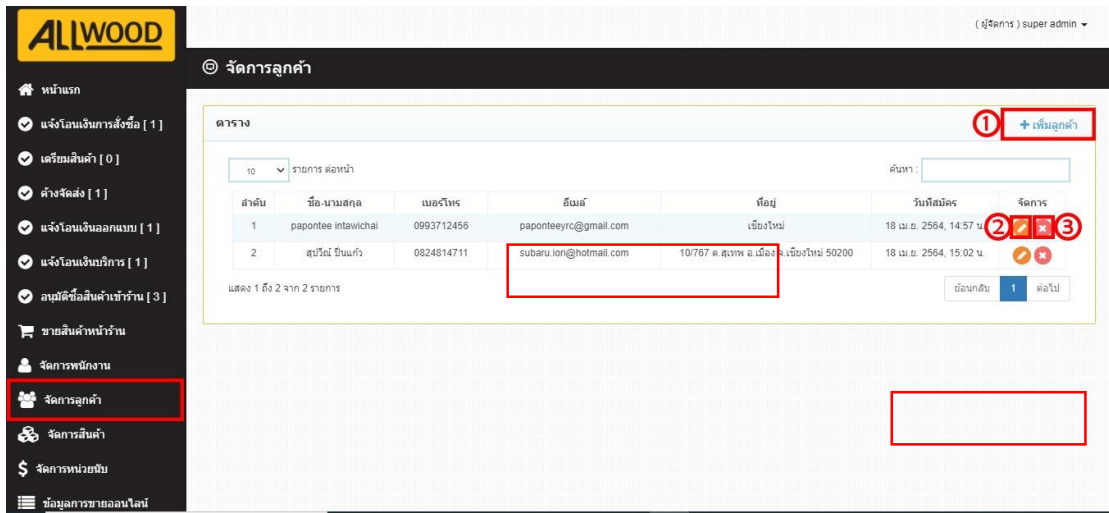

ภาพที่ ก.53 หน้าจอจัดการข้อมูลลูกค้า สำหรับผู้จัดการ

ผู้จัดการสามารถดูรายละเอียดข้อมูลลูกค้า และเพิ่มลูกค้า ประกอบด้วยส่วนต่างๆ ดังนี้

หมายเลข 1 เมฆเพิ่มลูกค้า

หมายเลข 2 ปุ่มแก้ไขข้อมูลลูกค้า

หมายเลข 3 ปุ่มลบข้อมูลลูกค้า

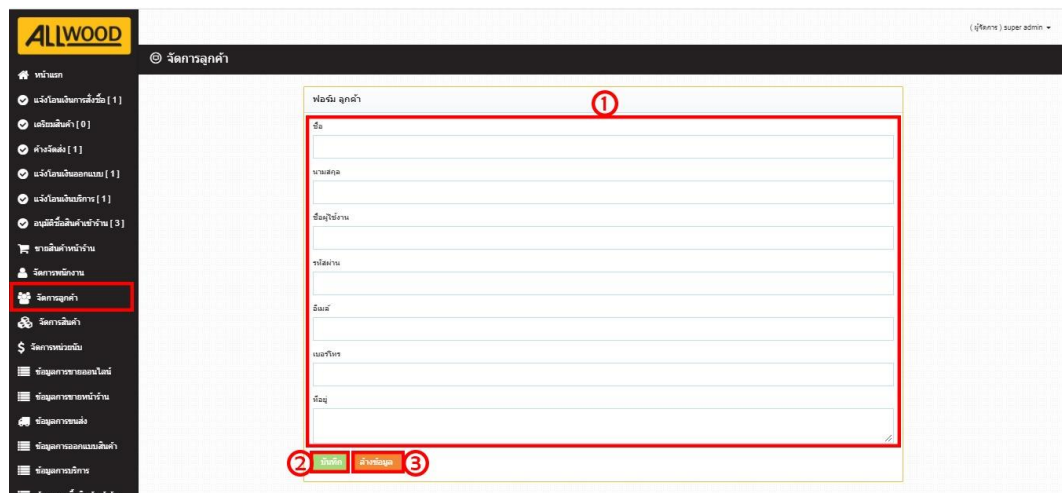

ภาพที่ ก.54 หน้าจอฟอร์มจัดการลูกค้า สำหรับผู้จัดการ

ผู้จัดการสามารถเพิ่มข้อมูลลูกค้า ประกอบด้วยส่วนต่างๆ ดังนี้

หมายเลข 1 กรอกข้อมูลส่วนตัวของลูกค้า กรอกชื่อผู้ใช้งานลูกค้า กรอกรหัสผ่านลูกค้า กรอก กรอกอีเมล กรอกเบอร์โทร กรอกที่อยู่

หมายเลข 2 ปุ่มบันทึกข้อมูล

หมายเลข 3 ปุ่มล้างข้อมูล

ภาพที่ ก.55 หน้าจอฟอร์มแก้ไขข้อมูลลูกค้า สำหรับผู้จัดการ

ผู้จัดการสามารถแก้ไขข้อมูลลูกค้า ประกอบด้วยส่วนต่างๆ ดังนี้

หมายเลข 1 กรอกข้อมูลส่วนตัวของลูกค้า กรอกชื่อผู้ใช้งานลูกค้า กรอกรหัสผ่านลูกค้า กรอก กรอกอีเมล กรอกเบอร์โทร กรอกที่อยู่

หมายเลข 2 ปุ่มบันทึกข้อมูล

หมายเลข 3 ปุ่มล้างข้อมูล

ลำดับ	รูป	ประเภทสินค้า	รายการ	ราคาซื้อ	ราคาขาย	จำนวนคงเหลือ	จัดการ
1		อุปกรณ์อิเล็กทรอนิกส์	เครื่องคิดเลข P-5-20058	50.00	60.00	50 ชิ้น	ลบ 3D +
2		อุปกรณ์อิเล็กทรอนิกส์	ฉิ่งฉับ P-S-13138	19.00	25.00	50 ชิ้น	ลบ 3D +
3		อุปกรณ์ยานยนต์	มีดจิ๊กซอว์ 3 Chrome	8.00	15.00	50 ชิ้น	ลบ 3D +
4		รางวัลสินค้า	รางวัลเงินสดของระบบอุปกรณ์ (รุ่น Quadro v6/400 mm SSI)	1,395.00	1,505.00	50 ชิ้น	ลบ 3D +
5		รางวัลสินค้า	รางวัลเงินสดของระบบอุปกรณ์ (รุ่น Quadro v6/500 mm SSI)	1,465.00	1,575.00	50 ชิ้น	ลบ 3D +
6		รางวัลสินค้า	รางวัลเงินสดของระบบอุปกรณ์ (รุ่น Quadro 38/450 mm)	390.00	500.00	50 ชิ้น	ลบ 3D +

ภาพที่ ก.56 หน้าจอจัดการสินค้า สำหรับผู้จัดการ

ผู้จัดการสามารถดูรายละเอียดสินค้า เพิ่มสินค้า เพิ่มภาพ 3มิติของสินค้า ประกอบด้วยส่วนต่างๆ ดังนี้

หมายเลข 1 เมนูเพิ่มสินค้า

หมายเลข 2 ปุ่มเพิ่มภาพสินค้า 3มิติ

หมายเลข 3 ปุ่มแก้ไขข้อมูลสินค้า

หมายเลข 4 ปุ่มลบข้อมูลสินค้า

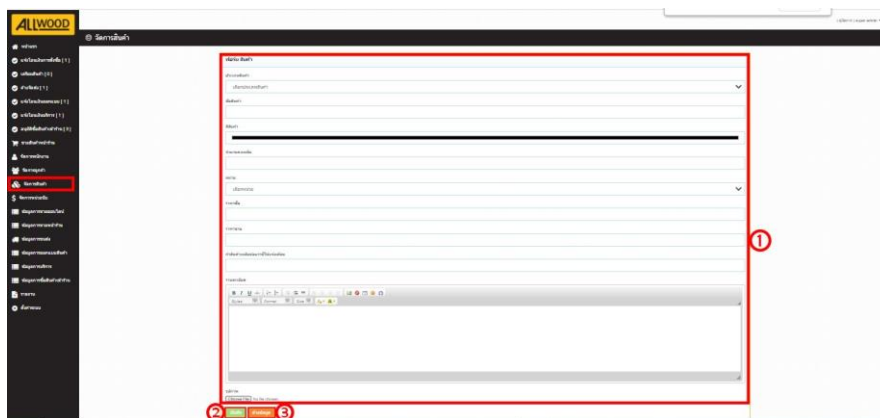

ภาพที่ ก.57 หน้าจอฟอร์มจัดการสินค้า สำหรับผู้จัดการ

ผู้จัดการสามารถกรอกรายละเอียดสินค้า เพิ่มสินค้า ประกอบด้วยส่วนต่างๆ ดังนี้

หมายเลข 1 เลือกประเภทสินค้า ประเภทไม้ fitting(บานพับ อุปกรณ์บานเปิดขึ้น-เปิดลง รางเลื่อนลิ้นชัก อุปกรณ์หนีคตาวาน์ อุปกรณ์บานพับม อุปกรณ์บานเลื่อน เส้นกรอบและอลูมิเนียม แก๊สสปริงสำหรับเก้าอี้) กรอกชื่อสินค้า เลือกสีสินค้า กรอกจำนวนคงเหลือ เลือกหน่วยสินค้า กรอกราคาซื้อ กรอกราคาขาย กรอกสินค้าเล็กน้อยกว่านี้ให้แจ้งเตือน กรอกรายละเอียด เพิ่มรูปภาพ

หมายเลข 2 ปุ่มบันทึกข้อมูลสินค้า

หมายเลข 3 ปุ่มล้างข้อมูลสินค้า

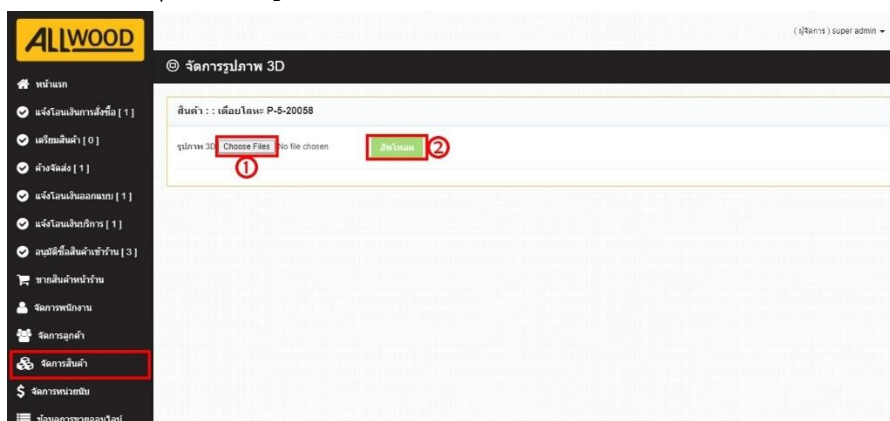

ภาพที่ ก.58 หน้าจอรูปภาพ 3มิติ สำหรับผู้จัดการ

ผู้จัดการสามารถเพิ่มรูปภาพ 3มิติ ประกอบด้วยส่วนต่างๆ ดังนี้

หมายเลข 1 เพิ่มภาพไม่เกิน20ภาพ ชื่อไฟล์เป็น1, 2, 3, ..., 20

หมายเลข 2 ปุ่มอัปโหลดรูปภาพ

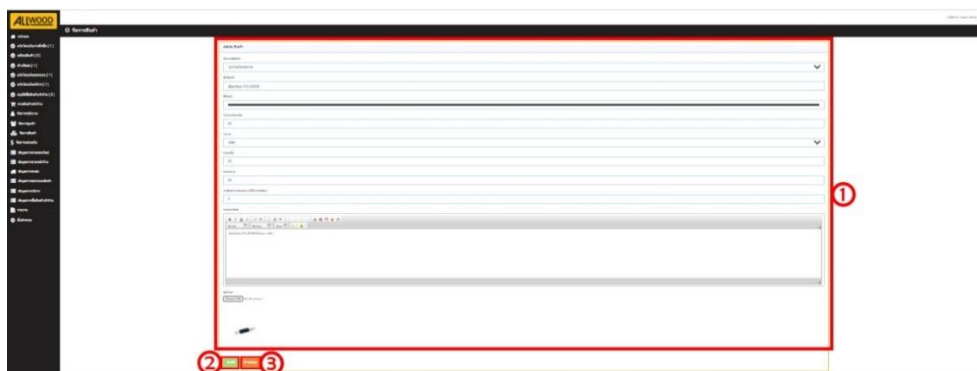

ภาพที่ ก.59 หน้าจอฟอร์มแก้ไขข้อมูลสินค้า สำหรับผู้จัดการ

ผู้จัดการสามารถกรอกรายละเอียดสินค้า เพิ่มสินค้า ประกอบด้วยส่วนต่างๆ ดังนี้

หมายเลข 1 เลือกประเภทสินค้า ประเภทไม้ fitting(บานพับ อุปกรณ์บานเปิดขึ้น-เปิดลง รางเลื่อนลิ้นชัก อุปกรณ์หนีคดาวน์ อุปกรณ์บานเฟี้ยม อุปกรณ์บานเลื่อน เส้นกรอบและอลูมิเนียม แก๊สสปริงสำหรับเก้าอี้) กรอกชื่อสินค้า เลือกสีสินค้า กรอกจำนวนคงเหลือ เลือกหน่วยสินค้า กรอกราคาซื้อ กรอกราคาขาย กรอกสินค้าเหลือน้อยกว่านี้ให้แจ้งเตือน กรอกรายละเอียด เพิ่มรูปภาพ

หมายเลข 2 ปุ่มบันทึกข้อมูลสินค้า

หมายเลข 3 ปุ่มล้างข้อมูลสินค้า

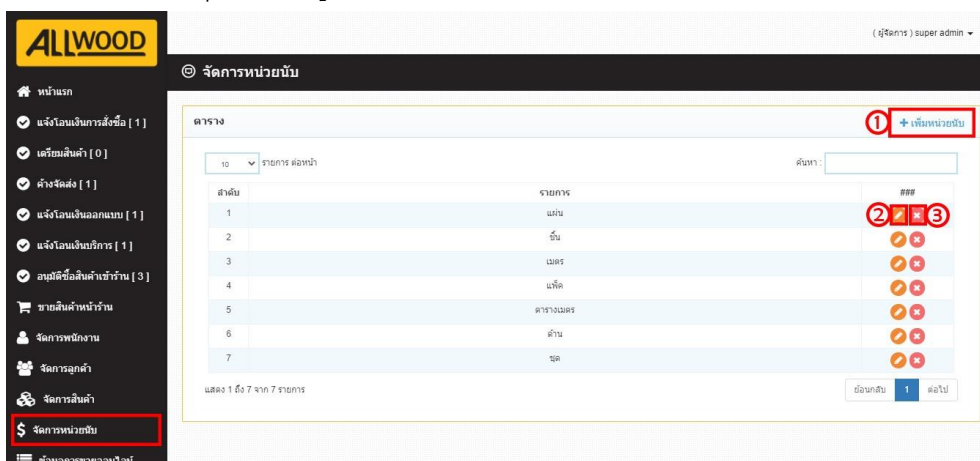

ภาพที่ ก.60 หน้าจอจัดการหน่วยนับ สำหรับผู้จัดการ

ผู้จัดการสามารถ เพิ่มหน่วยนับ ประกอบด้วยส่วนต่างๆ ดังนี้

หมายเลข 1 เมนูเพิ่มหน่วยนับ

หมายเลข 2 ปุ่มแก้ไขหน่วยนับ

หมายเลข 3 ปุ่มลบข้อมูลหน่วยนับ



ภาพที่ ก.61 หน้าจอฟอร์มจัดการหน่วยนับ สำหรับผู้จัดการ

ผู้จัดการสามารถ เพิ่มหน่วยนับ ประกอบด้วยส่วนต่างๆ ดังนี้

หมายเลข 1 กรอกหน่วยนับ

หมายเลข 2 ปุ่มบันทึกหน่วยนับ

หมายเลข 3 ปุ่มล้างข้อมูลข้อมูลหน่วยนับ



ภาพที่ ก.62 หน้าจอฟอร์มแก้ไขหน่วยนับ สำหรับผู้จัดการ

ผู้จัดการสามารถ เพิ่มหน่วยนับ ประกอบด้วยส่วนต่างๆ ดังนี้

หมายเลข 1 แก้ไขหน่วยนับ

หมายเลข 2 ปุ่มบันทึกหน่วยนับ

หมายเลข 3 ปุ่มล้างข้อมูลข้อมูลหน่วยนับ

ข้อมูลการขายสินค้าออนไลน์

รายการ

ลำดับ	สมาชิก	วันที่สั่งซื้อ	ราคา	ผู้รับ	ที่อยู่ผู้รับ	จัดการ
1	papontee intavichai	18 เม.ย. 2564, 19:41 น.	1,240.00	papontee intavichai	เชียงใหม่	จัดการ
2	สุวิมล ชื่นแก้ว	18 เม.ย. 2564, 19:44 น.	6,845.00	สุวิมล ชื่นแก้ว	10/767 ต.สุเทพ อ.เมือง จ.เชียงใหม่ 50200	จัดการ
3	สุวิมล ชื่นแก้ว	18 เม.ย. 2564, 19:48 น.	100.00	สุวิมล ชื่นแก้ว	10/767 ต.สุเทพ อ.เมือง จ.เชียงใหม่ 50200	จัดการ
4	สุวิมล ชื่นแก้ว	18 เม.ย. 2564, 19:55 น.	2,000.00	สุวิมล ชื่นแก้ว	10/767 ต.สุเทพ อ.เมือง จ.เชียงใหม่ 50200	จัดการ
5	papontee intavichai	18 เม.ย. 2564, 20:04 น.	780.00	papontee intavichai	เชียงใหม่	จัดการ
6	สุวิมล ชื่นแก้ว	2 พ.ค. 2564, 13:55 น.	805.00	สุวิมล ชื่นแก้ว	10/767 ต.สุเทพ อ.เมือง จ.เชียงใหม่ 50200	จัดการ
7	papontee intavichai	3 พ.ค. 2564, 10:05 น.	3,951.00	papontee intavichai	เชียงใหม่	จัดการ

แสดง 1 ถึง 7 จาก 7 รายการ

ภาพที่ ก.63 หน้าจอข้อมูลการขายสินค้าออนไลน์ สำหรับผู้จัดการ

ผู้จัดการสามารถ ดูรายละเอียดข้อมูลการขายสินค้าออนไลน์ประกอบด้วยส่วนต่างๆ ดังนี้
หมายเลข 1 ปุ่มดูรายละเอียด

ข้อมูลการขายสินค้าหน้าร้าน

รายการ

ลำดับ	วันที่สั่งซื้อ	ราคา	จัดการ
1	2 พ.ค. 2564, 00:00 น.	12,000.00	จัดการ
2	9 พ.ค. 2564, 00:00 น.	480.00	จัดการ
3	9 พ.ค. 2564, 00:00 น.	8,500.00	จัดการ
4	9 พ.ค. 2564, 00:00 น.	8,000.00	จัดการ

แสดง 1 ถึง 4 จาก 4 รายการ

ภาพที่ ก.64 หน้าจอข้อมูลการขายสินค้าหน้าร้าน สำหรับผู้จัดการ

ผู้จัดการสามารถ ดูรายละเอียดข้อมูลการขายสินค้าหน้าร้าน ประกอบด้วยส่วนต่างๆ ดังนี้
หมายเลข 1 ปุ่มดูรายละเอียด

ข้อมูลการขนส่งสินค้า

ลำดับ	สมาชิก	วันที่สั่งซื้อ	จำนวน	Tracking	จัดส่งถึง	จัดการ
1	สุพินธ์ อินแก้ว	18 เม.ย. 2564, 19:55 น.	2,000.00	TH4103Q081Y4A	สุพินธ์ อินแก้ว, 10/787 อ.สหภาพ อ.เมือง จ.เชียงใหม่ 50200	จัดการ
2	สุพินธ์ อินแก้ว	18 เม.ย. 2564, 19:48 น.	100.00	21231231344234	สุพินธ์ อินแก้ว, 10/787 อ.สหภาพ อ.เมือง จ.เชียงใหม่ 50200	จัดการ
3	papontee intawichai	18 เม.ย. 2564, 19:41 น.	1,240.00	21231231344234	papontee intawichai, เชียงใหม่	จัดการ

แสดง 1 ถึง 3 จาก 3 รายการ

ภาพที่ ก.65 หน้าจอข้อมูลการขนส่งสินค้า สำหรับผู้จัดการ

ผู้จัดการสามารถ ดูรายละเอียดข้อมูลการขนส่งสินค้า ประกอบด้วยส่วนต่างๆ ดังนี้
หมายเลข 1 ปุ่มดูรายละเอียด

ข้อมูลการออกแบบสินค้า

ลำดับ	รายการ	สมาชิก	วันที่สั่งซื้อ	ราคา	จัดการ
1	ไม้	papontee intawichai	15 พ.ค. 2564, 15:45 น.	0.00	จัดการ
2	ตู้เสื้อผ้า	สุพินธ์ อินแก้ว	13 พ.ค. 2564, 21:14 น.	1,500.00	จัดการ
3	เก้าอี้	สุพินธ์ อินแก้ว	11 พ.ค. 2564, 21:41 น.	0.00	จัดการ
4	ไม้	papontee intawichai	10 พ.ค. 2564, 13:58 น.	6,000.00	จัดการ
5	test	สุพินธ์ อินแก้ว	9 พ.ค. 2564, 21:07 น.	3,000.00	จัดการ

แสดง 1 ถึง 5 จาก 5 รายการ

ภาพที่ ก.66 หน้าจอข้อมูลการออกแบบสินค้า สำหรับผู้จัดการ

ผู้จัดการสามารถ ดูรายละเอียดข้อมูลการออกแบบสินค้า ประกอบด้วยส่วนต่างๆ ดังนี้
หมายเลข 1 ปุ่มดูรายละเอียด

ข้อมูลงานบริการ

ลำดับ	รายการ	สมาชิก	วันที่สั่งซื้อ	ราคา	จัดการ
1	ไม้ PB BASS 4*8 ไม้ 10 ม.ม.	papotee intawichai	10 พ.ค. 2564, 13.25 น.	300.00	จัดการ
2	ไม้ PB 8 S40 8*8 ไม้ 10 ม.ม.	papotee intawichai	10 พ.ค. 2564, 14.06 น.	3,000.00	จัดการ
3	ไม้ MDF สีขาวเข้ม 4*8 ไม้ 10 ม.ม.	สุวิทย์ อินแก้ว	9 พ.ค. 2564, 21.05 น.	0.00	จัดการ

ภาพที่ ก.67 หน้าจอข้อมูลการบริการ สำหรับผู้จัดการ

ผู้จัดการสามารถ ดูรายละเอียดข้อมูลการบริการ ประกอบด้วยส่วนต่างๆ ดังนี้
หมายเลข 1 ปุ่มดูรายละเอียด

ข้อมูลการซื้อสินค้าเข้าร้าน

ลำดับ	วันที่สั่งซื้อ	ราคา	จัดการ
1	2 พ.ค. 2564, 00.00 น.	0.00	จัดการ
2	2 พ.ค. 2564, 00.00 น.	0.00	จัดการ
3	2 พ.ค. 2564, 00.00 น.	500.00	จัดการ
4	3 พ.ค. 2564, 00.00 น.	75,000.00	จัดการ
5	9 พ.ค. 2564, 00.00 น.	800.00	จัดการ
6	9 พ.ค. 2564, 00.00 น.	15,320.00	จัดการ
7	9 พ.ค. 2564, 00.00 น.	75,000.00	จัดการ
8	10 พ.ค. 2564, 00.00 น.	80.00	จัดการ
9	11 พ.ค. 2564, 00.00 น.	6,900.00	จัดการ
10	15 พ.ค. 2564, 00.00 น.	800.00	จัดการ

ภาพที่ ก.68 หน้าจอข้อมูลการซื้อสินค้าเข้าร้าน สำหรับผู้จัดการ

ผู้จัดการสามารถ ดูรายละเอียดข้อมูลการซื้อสินค้าเข้าร้าน ประกอบด้วยส่วนต่างๆ ดังนี้
หมายเลข 1 ปุ่มดูรายละเอียด

พิมพ์ใบสั่งซื้อ
①

ใบสั่งซื้อสินค้าเข้าร้าน
(บริษัทรวมไม้ ภายใต้แบรนด์ All Wood)

บริษัท รวมไม้ จำกัด (เชียงใหม่) 224 หมู่ที่10
ตำบลสารภี อำเภอสารภี เชียงใหม่ 50140 โทรศัพท์ 05-311-1652

เลขการสั่งซื้อ	1
วันที่	2 พ.ค. 2564. 00:00 น.

สินค้า	ราคา	จำนวน	รวม
ไม้ PB SASS 4"8 พืด 16 ม.ม.	600 บาท	20 แผ่น	12,000.00 บาท
รวม		20	12,000.00 บาท
รวมเงิน			12,000.00 บาท

ภาพที่ ก.69 หน้าจอรายงานใบสั่งซื้อสินค้าเข้าร้าน สำหรับผู้จัดการ

ผู้จัดการสามารถ ดูรายละเอียดข้อมูลการซื้อสินค้าเข้าร้าน ประกอบด้วยส่วนต่างๆ ดังนี้
หมายเลข 1 ปุ่มพิมพ์ใบสั่งซื้อ

(ผู้จัดการ) super admin

🏠 รายงาน

สินค้าคงคลัง
ยอดขายสินค้าออนไลน์
ยอดขายสินค้าหน้าร้าน
ยอดสั่งซื้อสินค้าเข้าร้าน
ยอดงานออกแบบสินค้า
ยอดงานบริการ
①

ลำดับ	รูป	ประเภทสินค้า	รายการ	จำนวนคงเหลือ	คงเหลือ
1		ประเภทไม้	ไม้ MDF ผนังสูง 4"8 พืด 9 ม.ม.	46 แผ่น	5 แผ่น
2		ประเภทไม้	ไม้ MDF สีขาวเรียบ 4"8 พืด 16 ม.ม.	100 แผ่น	5 แผ่น
3		ประเภทไม้	ไม้ PB SASS 4"8 พืด 16 ม.ม.	14 แผ่น	5 แผ่น
4		ประเภทไม้	ไม้ PB SIAJ7 6"8 พืด 16 ม.ม.	45 แผ่น	5 แผ่น
5		ประเภทไม้	ไม้ PB SIAQ2 6"8 พืด 16 ม.ม.	100 แผ่น	5 แผ่น

ภาพที่ ก.70 หน้าจอรายงาน สำหรับผู้จัดการ

ผู้จัดการสามารถ ดูรายละเอียดข้อมูลสินค้าคงคลัง ยอดขายสินค้าออนไลน์ ยอดขายสินค้าหน้าร้าน ยอดสั่งซื้อสินค้าเข้าร้าน ยอดงานออกแบบสินค้า ยอดงานบริการ ประกอบด้วยส่วนต่างๆ ดังนี้

หมายเลข 1 เมนูสินค้าคงคลัง เมนูยอดขายสินค้าออนไลน์ เมนูยอดขายสินค้าหน้าร้าน
เมนูยอดสั่งซื้อสินค้าเข้าร้าน เมนูยอดงานออกแบบสินค้า เมนูยอดงานบริการ

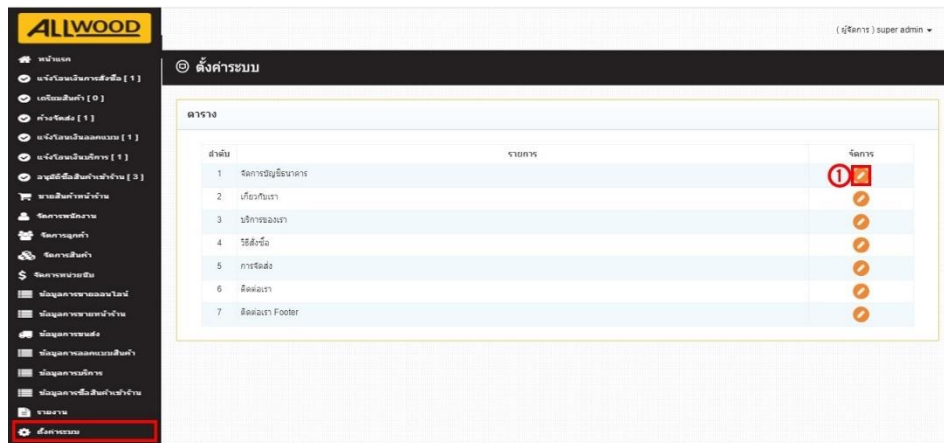

ภาพที่ ก.71 หน้าจอตั้งค่าระบบ สำหรับผู้จัดการ

ผู้จัดการสามารถแก้ไขรายการจัดการบัญชีธนาคาร รายการเกี่ยวกับเรา รายการบริการของเรา รายการวิธีสั่งซื้อ รายการการจัดส่ง รายการติดต่อเรา รายการติดต่อเรา footer ประกอบด้วยส่วนต่างๆ ดังนี้

หมายเลข 1 ปุ่มแก้ไข

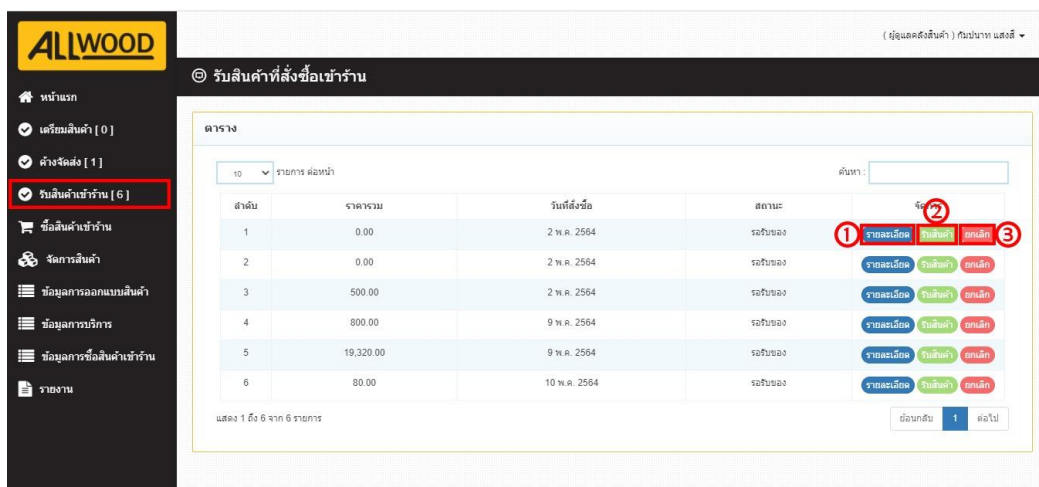

ภาพที่ ก.72 หน้าจอรับสินค้าที่สั่งซื้อเข้าร้าน สำหรับผู้ดูแลคลังสินค้า

ผู้ดูแลคลังสินค้าดูรายละเอียดสินค้าที่เข้าร้าน และรับสินค้าเข้าร้าน ประกอบด้วยส่วนต่างๆ ดังนี้

หมายเลข 1 ปุ่มดูรายละเอียด

หมายเลข 2 ปุ่มรับสินค้า

หมายเลข 3 ปุ่มยกเลิก

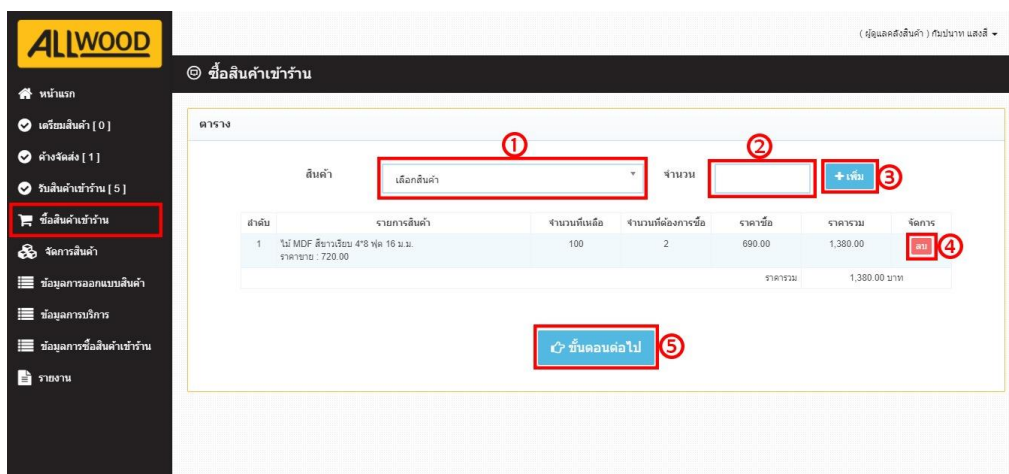

ภาพที่ ก.73 หน้าจอซื้อสินค้าเข้าร้าน สำหรับผู้ดูแลคลังสินค้า

ผู้ดูแลคลังสินค้าเพิ่มสินค้าเข้าร้าน ประกอบด้วยส่วนต่างๆ ดังนี้

หมายเลข 1 เลือกสินค้าที่ต้องการนำเข้าร้าน

หมายเลข 2 กรอกจำนวนสินค้า

หมายเลข 3 ปุ่มเพิ่มสินค้าเข้าร้าน

หมายเลข 4 ปุ่มลบสินค้า

หมายเลข 5 ปุ่มยืนยันการสั่งซื้อ

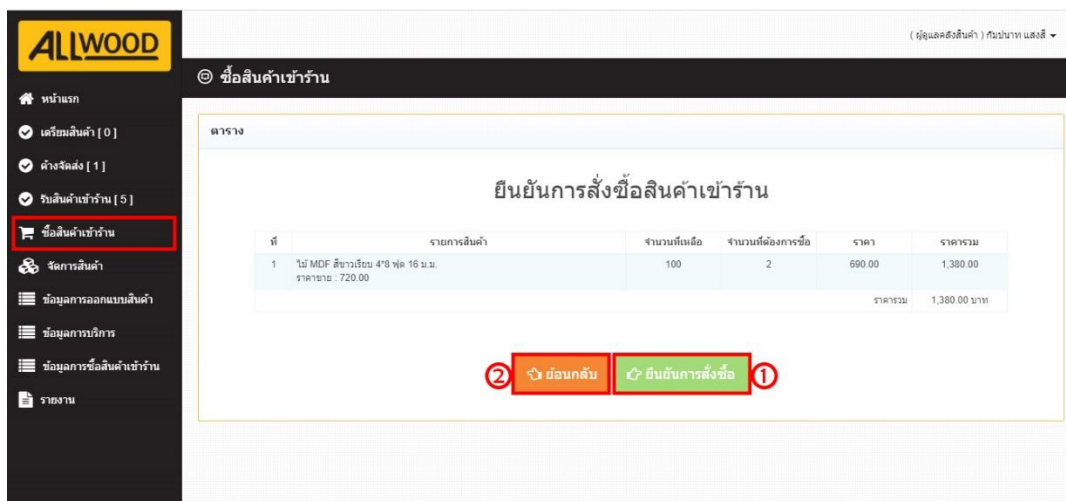

ภาพที่ ก.74 หน้าจอยืนยันการสั่งซื้อสินค้าเข้าร้าน สำหรับผู้ดูแลคลังสินค้า

ผู้ดูแลคลังสินค้ายืนยันการสั่งซื้อสินค้าเข้าร้าน ประกอบด้วยส่วนต่างๆ ดังนี้

หมายเลข 1 ปุ่มยืนยันการสั่งซื้อสินค้าเข้าร้าน

หมายเลข 2 ปุ่มย้อนกลับ

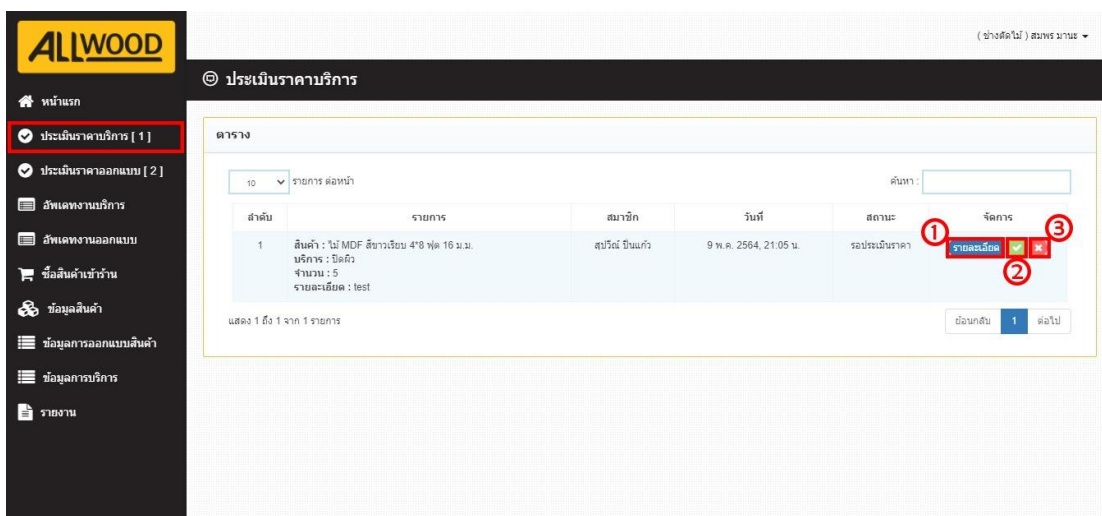

ภาพที่ ก.75 หน้าจอประเมินราคาบริการ สำหรับช่างตัดไม้

ช่างตัดไม้ดูรายละเอียด และประเมินการบริการ ประกอบด้วยส่วนต่างๆ ดังนี้

หมายเลข 1 ปุ่มดูรายละเอียดการบริการ

หมายเลข 2 ปุ่มอนุมัติการประเมินการบริการ

หมายเลข 3 ปุ่มไม่อนุมัติการประเมินการบริการ

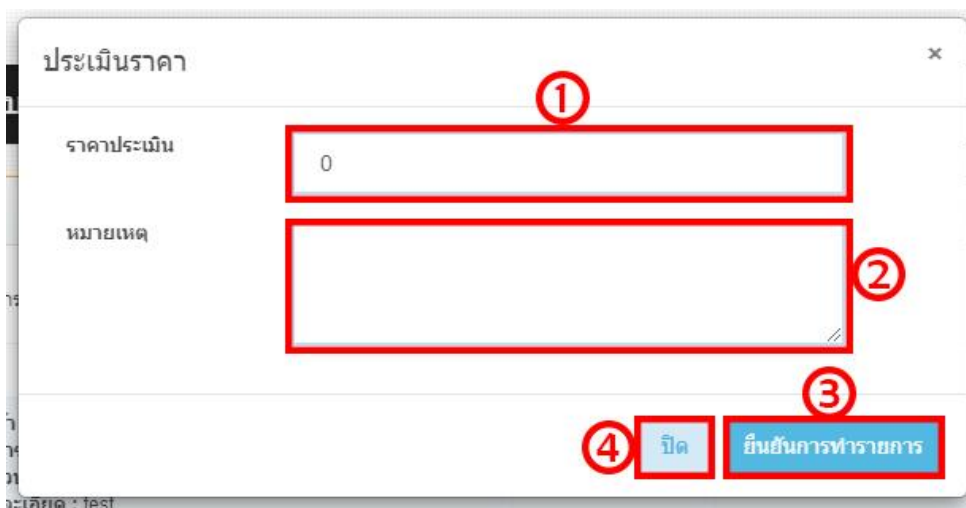

ภาพที่ ก.76 หน้าจอประเมินราคาบริการ สำหรับช่างตัดไม้

ช่างตัดไม้ประเมินราคาการบริการ ประกอบด้วยส่วนต่างๆ ดังนี้

หมายเลข 1 กรอกราคาการบริการ

หมายเลข 2 กรอกหมายเหตุ

หมายเลข 3 ปุ่มยืนยันการทำรายการการประเมินราคา

หมายเลข 4 ปุ่มปิดหน้าต่างประเมินราคา

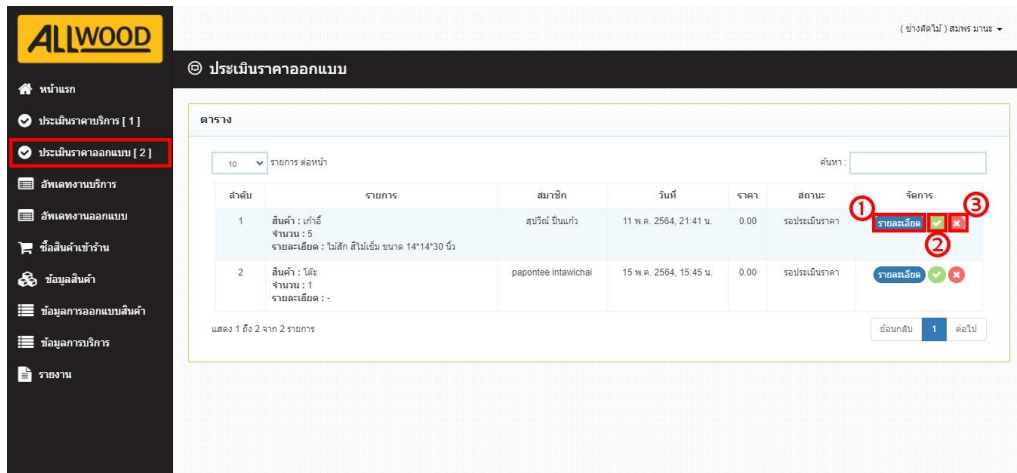

ภาพที่ ก.77 หน้าจอประเมินราคาออกแบบ สำหรับช่างตัดไม้

ช่างตัดไม้ประเมินราคาออกแบบ ประกอบด้วยส่วนต่างๆ ดังนี้

หมายเลข 1 ปุ่มดูรายละเอียดการออกแบบ

หมายเลข 2 ปุ่มอนุมัติการประเมินการออกแบบ

หมายเลข 3 ปุ่มไม่อนุมัติการประเมินการออกแบบ

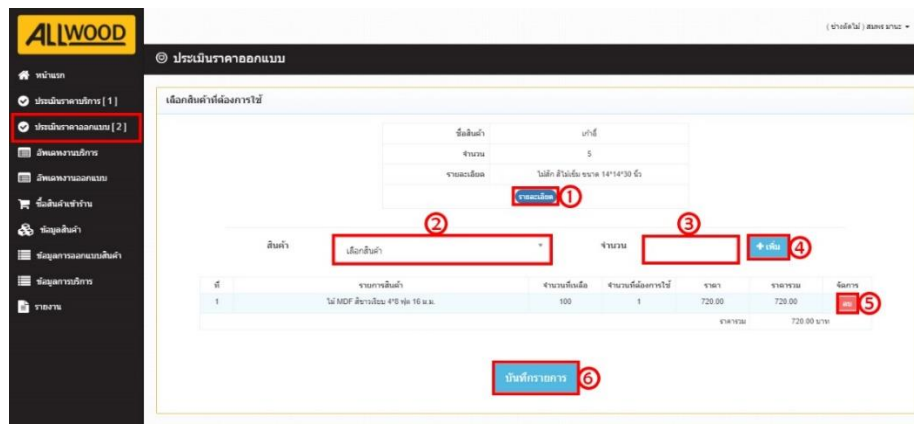

ภาพที่ ก.78 หน้าจอประเมินราคาออกแบบ สำหรับช่างตัดไม้

ช่างตัดไม้เลือกวัสดุในการออกแบบ ประกอบด้วยส่วนต่างๆ ดังนี้

หมายเลข 1 ปุ่มดูรายละเอียดการออกแบบ

หมายเลข 2 เลือกวัสดุที่ต้องการใส่ในการออกแบบ

หมายเลข 3 กรอกจำนวนวัสดุนั้นๆ

หมายเลข 4 ปุ่มเพิ่มวัสดุ

หมายเลข 5 ปุ่มลบวัสดุ

หมายเลข 6 ปุ่มบันทึกรายการ

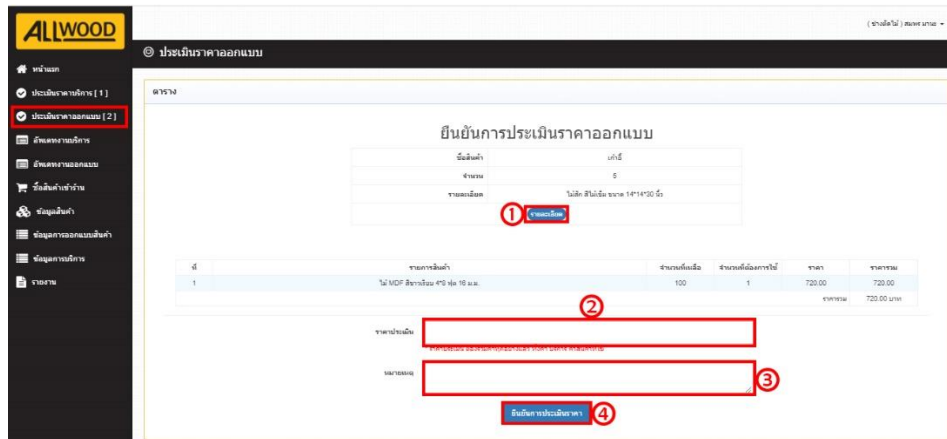

ภาพที่ ก.79 หน้าจอยืนยันการประเมินราคาออกแบบ สำหรับช่างตัดไม้

ช่างตัดไม้ประเมินราคาออกแบบ ประกอบด้วยส่วนต่างๆ ดังนี้

หมายเลข 1 ปุ่มดูรายละเอียดการออกแบบ

หมายเลข 2 กรอกราคาการประเมิน

หมายเลข 3 กรอกหมายเหตุ

หมายเลข 4 ปุ่มยืนยันการประเมินราคาการออกแบบ

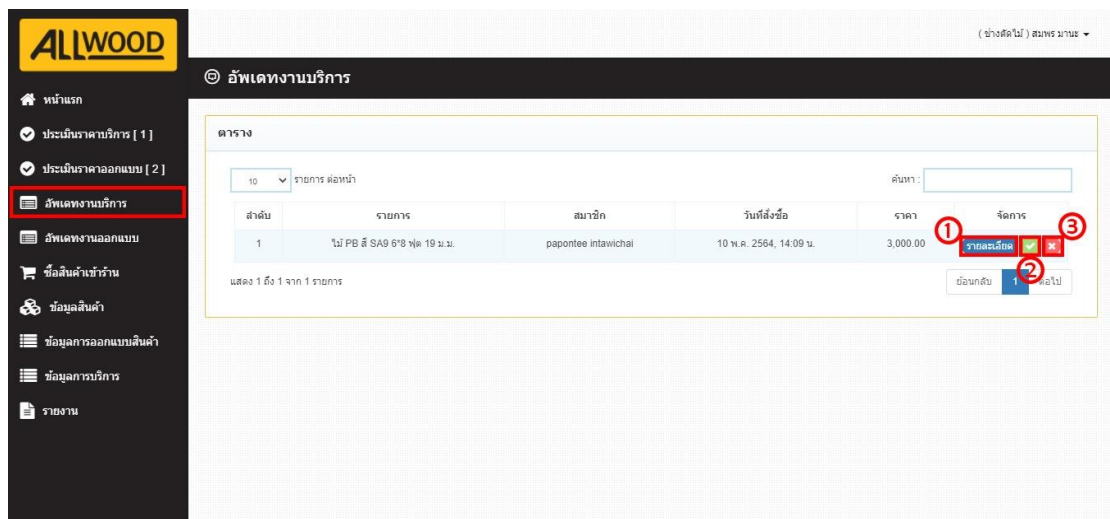

ภาพที่ ก.80 หน้าจออัปเดตงานบริการ สำหรับช่างตัดไม้

ช่างตัดไม้อัปเดตงานบริการ ประกอบด้วยส่วนต่างๆ ดังนี้

หมายเลข 1 ปุ่มดูรายละเอียดงานบริการ

หมายเลข 2 ปุ่มแจ้งรายการงานบริการนี้เสร็จสิ้น

หมายเลข 3 ปุ่มยกเลิกงานบริการ

ALLWOOD (ช่างตัดไม้) สมุทรสาคร

อัพเดทงานออกแบบ

ตาราง

10 รายการ ต่อหน้า ค้นหา :

ลำดับ	รายการ	สมาชิก	วันที่สั่งซื้อ	ราคา	จัดการ
1	โต๊ะ	papontee intawichai	10 พ.ค. 2564, 13:58 น.	6,000.00	1 2 3

แสดง 1 ถึง 1 จาก 1 รายการ

ย้อนกลับ | ส่งไป

ภาพที่ ก.81 หน้าจออัพเดทงานออกแบบ สำหรับช่างตัดไม้

ช่างตัดไม้อัพเดทงานออกแบบ ประกอบด้วยส่วนต่างๆ ดังนี้

หมายเลข 1 ปุ่มดูรายละเอียดงานออกแบบ

หมายเลข 2 ปุ่มแจ้งรายการงานออกแบบนี้เสร็จสิ้น

หมายเลข 3 ปุ่มยกเลิกงานออกแบบ